

# คู่มือการขอรับ การส่งเสริมการลงทุน 2562



## คำนำ

คู่มือการขอรับการส่งเสริมการลงทุนนี้ สำนักงานคณะกรรมการส่งเสริมการลงทุนได้จัดทำขึ้นเพื่อให้ความรู้เบื้องต้นในการขอรับการส่งเสริมการลงทุน สำหรับคำขอรับการส่งเสริมการลงทุนที่ยื่นตั้งแต่วันที่ 1 มกราคม 2558 เป็นต้นไป ข้อมูลในเล่มประกอบด้วย สิทธิประโยชน์ บัญชีประเภทกิจการที่ให้การส่งเสริมการลงทุนและประกาศที่เกี่ยวข้อง รวมทั้งกฎและหลักเกณฑ์ที่สำคัญในการขอรับการส่งเสริม ทั้งนี้บัญชีประเภทกิจการได้มีการปรับปรุงข้อมูลเพิ่มเติมตามประกาศคณะกรรมการส่งเสริมการลงทุนที่ ส.1/2558 ป.6/2559 ส.1/2560 ป./2560 9/2559 5/2559 และ 2/2559 ด้วยแล้ว

เนื่องจากนโยบายและหลักเกณฑ์การให้สิทธิประโยชน์ และบัญชีประเภทกิจการที่ให้การส่งเสริมการลงทุน อาจเปลี่ยนแปลงตามความเหมาะสม เพื่อให้ทราบรายละเอียดเพิ่มเติม สามารถตรวจสอบข้อมูลจากเว็บไซต์ [www.boei.go.th](http://www.boei.go.th) หรือสอบถามข้อมูลที่ อีเมล: [head@boei.go.th](mailto:head@boei.go.th) หรือ ศูนย์บริการลงทุน โทร. 0 2553 8111 และ 0 2553 8216

สำนักงานคณะกรรมการส่งเสริมการลงทุน  
เมษายน 2562



## ส่วนที่ 1

### หลักเกณฑ์และนโยบาย

	หน้า
สำนักงานคณะกรรมการส่งเสริมการลงทุน	4
สิทธิประโยชน์ตามพระราชบัญญัติส่งเสริมการลงทุน	7
นโยบายส่งเสริมการลงทุนระยะ 7 ปี (พ.ศ. 2558-2564)	8
» หลักเกณฑ์การให้สิทธิและประโยชน์	14
» บัญชีประเภทกิจการที่ให้การส่งเสริมการลงทุนทั่วไป	26
นโยบายและมาตรการพิเศษอื่นๆ	98
1. มาตรการส่งเสริมการลงทุนเพื่อปรับปรุงประสิทธิภาพการผลิต	99
2. นโยบายส่งเสริมการลงทุนเพื่อพัฒนาอุตสาหกรรมในพื้นที่จังหวัดชายแดนภาคใต้ และมาตรการส่งเสริมการลงทุนภายใต้โครงการเมืองต้นแบบ“สามเหลี่ยมมั่นคง มั่งคั่ง ยั่งยืน”	103
3. นโยบายส่งเสริมการลงทุนในเขตพัฒนาเศรษฐกิจพิเศษ (SEZ)	106
» บัญชีประเภทกิจการเป้าหมายในเขตพัฒนาเศรษฐกิจพิเศษ (SEZ)	111
4. มาตรการส่งเสริมการลงทุนเศรษฐกิจฐานราก	126
5. มาตรการพิเศษเพื่อส่งเสริมการลงทุนอุตสาหกรรมระบบรางและ อุตสาหกรรมเกี่ยวเนื่อง	128

## ส่วนที่ 2

### ขั้นตอนและวิธีปฏิบัติในการขอรับการส่งเสริมการลงทุน

วิธีปฏิบัติในการขอรับการส่งเสริมการลงทุน	130
ขั้นตอนการดำเนินการตามโครงการและการใช้สิทธิและประโยชน์	131
ขั้นตอนและกำหนดเวลาในการปฏิบัติงานส่งเสริมการลงทุน	134

## ส่วนที่ 3

### รายละเอียดรายงานการศึกษาความเป็นไปได้

รายงานการศึกษาความเป็นไปได้ของโครงการที่ขอรับการส่งเสริมการลงทุน	138
--	-----

## สารบัญ



## ส่วนที่ 1 หลักเกณฑ์และนโยบาย

### สำนักงานคณะกรรมการ ส่งเสริมการลงทุน

สำนักงานคณะกรรมการส่งเสริมการลงทุน เป็นส่วนราชการระดับกรม สังกัดสำนักนายกรัฐมนตรี มีหน้าที่และความรับผิดชอบในการส่งเสริมการลงทุน โดยคณะกรรมการส่งเสริมการลงทุนเป็นผู้กำหนดนโยบายส่งเสริมการลงทุน ภายใต้พระราชบัญญัติส่งเสริมการลงทุน พ.ศ. 2520 และฉบับแก้ไขเพิ่มเติม ฉบับที่ 2 พ.ศ. 2534 ฉบับที่ 3 พ.ศ. 2544 และฉบับที่ 4 พ.ศ. 2560

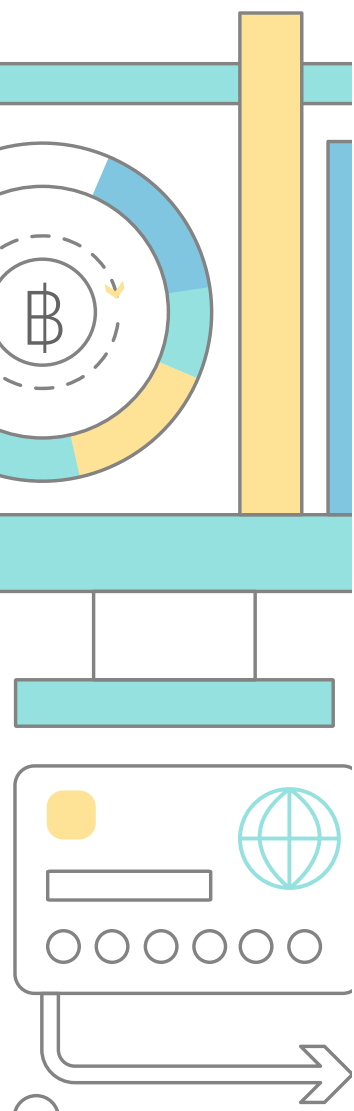

## แผนภูมิการแบ่งส่วนราชการ สำนักงานคณะกรรมการส่งเสริมการลงทุน

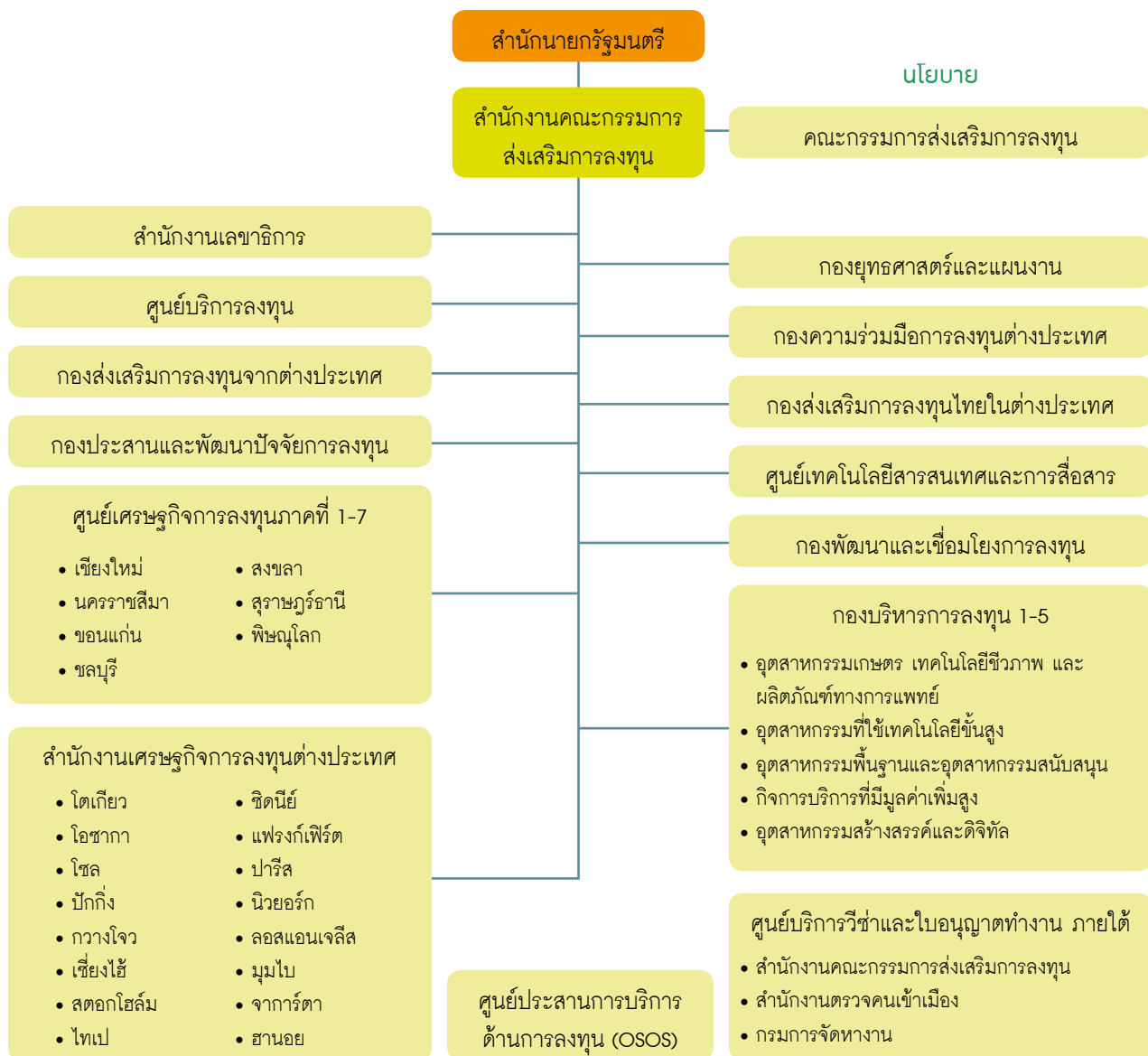

## กองที่กำกับดูแลและวิเคราะห์โครงการลงทุน และ กองที่ให้บริการคำปรึกษาและแนะนำ

### กองที่กำกับดูแลและวิเคราะห์โครงการลงทุน

#### กองบริหาร การลงทุน 1

กำกับดูแลและวิเคราะห์  
โครงการลงทุนในหมวด  
» อุตสาหกรรมเกษตร  
เทคโนโลยีชีวภาพ และ  
ผลิตภัณฑ์ทาง  
การแพทย์

#### กองบริหาร การลงทุน 2

กำกับดูแลและวิเคราะห์  
โครงการลงทุนในหมวด  
» อุตสาหกรรมที่ใช้  
เทคโนโลยีขั้นสูง

#### กองบริหาร การลงทุน 3

กำกับดูแลและวิเคราะห์  
โครงการลงทุนในหมวด  
» อุตสาหกรรมพื้นฐาน  
และอุตสาหกรรม  
สนับสนุน

#### กองบริหาร การลงทุน 4

กำกับดูแลและวิเคราะห์  
โครงการลงทุนในหมวด  
» กิจการบริการที่มีมูลค่า  
เพิ่มสูง

#### กองบริหาร การลงทุน 5

กำกับดูแลและวิเคราะห์  
โครงการลงทุนในหมวด  
» อุตสาหกรรมสร้างสรรค์  
และดิจิทัล

### กองที่ให้บริการคำปรึกษาและแนะนำ

#### ศูนย์บริการลงทุน

บริการให้คำปรึกษาและแนะนำ  
ในการขอรับการส่งเสริม  
การลงทุนและประสาน  
อำนวยความสะดวกต่าง ๆ  
ด้านการลงทุน

#### ศูนย์ประสานการบริการ ด้านการลงทุน (OSOS)

บริการให้คำปรึกษาและ  
ข้อมูลเกี่ยวกับการดำเนินธุรกิจและ  
การขอใบอนุญาตต่างๆ

#### กองพัฒนาและ เชื่อมโยงการลงทุน

บริการเชื่อมโยงอุตสาหกรรมและ  
จับคู่ทางธุรกิจ

# สิทธิประโยชน์ตามพระราชบัญญัติส่งเสริมการลงทุน

ในการได้รับการส่งเสริมการลงทุน ผู้ขอรับการส่งเสริมการลงทุนต้องปฏิบัติตามเงื่อนไขของคณะกรรมการส่งเสริมการลงทุนที่ระบุในบัตรส่งเสริมการลงทุน โดยจะได้รับสิทธิประโยชน์ซึ่งสรุปได้ดังนี้

## สิทธิประโยชน์

สิทธิประโยชน์ทางภาษีอากร	สิทธิประโยชน์ที่ไม่เกี่ยวกับภาษีอากร
<ul style="list-style-type: none"> <li>ยกเว้น/ลดหย่อนอากรขาเข้าสำหรับเครื่องจักร (มาตรา 28/29)</li> <li>ลดหย่อนอากรขาเข้าสำหรับวัตถุดิบหรือวัสดุจำเป็น (มาตรา 30)</li> <li>ยกเว้นอากรขาเข้าสำหรับของที่นำเข้ามาเพื่อใช้ในการวิจัยและพัฒนา (มาตรา 30/1)</li> <li>ยกเว้นภาษีเงินได้นิติบุคคลและเงินปันผล (มาตรา 31 และ 34)</li> <li>ลดหย่อนภาษีเงินได้นิติบุคคลร้อยละ 50 (มาตรา 35 (1) )</li> <li>ให้หักค่าขนส่ง ค่าไฟฟ้าและค่าน้ำประปาเป็นสองเท่า (มาตรา 35 (2) )</li> <li>ให้หักค่าติดตั้งหรือก่อสร้างสิ่งอำนวยความสะดวกเพิ่มขึ้นร้อยละ 25 (มาตรา 35 (3) )</li> <li>ยกเว้นอากรขาเข้าวัตถุดิบหรือวัสดุจำเป็นสำหรับการผลิตเพื่อการส่งออก (มาตรา 36)</li> </ul>	<ul style="list-style-type: none"> <li>อนุญาตให้นำคนต่างด้าวเข้ามาเพื่อศึกษาสู่ทางการลงทุน (มาตรา 24)</li> <li>อนุญาตให้นำช่างฝีมือและผู้ชำนาญการเข้ามาทำงานในกิจการที่ได้รับการส่งเสริมการลงทุน (มาตรา 25 และ 26)</li> <li>อนุญาตให้ถือกรรมสิทธิ์ที่ดิน (มาตรา 27)</li> <li>อนุญาตให้ส่งออกซึ่งเงินตราต่างประเทศ (มาตรา 37)</li> </ul>

## การขอใช้สิทธิและประโยชน์ด้านภาษีเงินได้นิติบุคคล

เนื่องจากการให้สิทธิและประโยชน์ด้านภาษีอากรต้องดำเนินการอย่างมีประสิทธิภาพ สามารถตรวจสอบได้ว่าการใช้สิทธิและประโยชน์มีความถูกต้องและสอดคล้องกับเงื่อนไขการให้การส่งเสริม และสามารถประเมินความคุ้มค่าของการส่งเสริมการลงทุนได้อย่างชัดเจน จึงกำหนดให้ผู้ได้รับการส่งเสริมต้องรายงานผลการดำเนินงานของโครงการต่อสำนักงาน เพื่อให้สำนักงานได้มีการตรวจสอบ ก่อนการพิจารณาอนุญาตให้ใช้สิทธิและประโยชน์การยกเว้นภาษีเงินได้นิติบุคคลในปีนั้น ๆ ตามหลักเกณฑ์และวิธีการที่สำนักงานกำหนด

# นโยบายส่งเสริมการลงทุนระยะ 7 ปี

(พ.ศ. 2558-2564)

ตามประกาศคณะกรรมการส่งเสริมการลงทุนที่ 2/2557 ลงวันที่ 3 ธันวาคม 2557 ซึ่งบังคับใช้กับคำขอที่ยื่นตั้งแต่วันที่ 1 มกราคม 2558

## วิสัยทัศน์

“ส่งเสริมการลงทุนที่มีคุณค่า ทั้งในประเทศและการลงทุนของไทยในต่างประเทศ เพื่อเพิ่มความสามารถในการแข่งขัน ก้าวพ้นการเป็นประเทศที่มีรายได้ระดับปานกลาง (Middle Income Trap) และเติบโตอย่างยั่งยืนตามหลักปรัชญาของเศรษฐกิจพอเพียง”

## เป้าหมายส่งเสริมการลงทุนตามประกาศคณะกรรมการส่งเสริมการลงทุนที่ 2/2557

1. ส่งเสริมการลงทุนเพื่อพัฒนาความสามารถในการแข่งขันของประเทศ โดยการส่งเสริมการวิจัยและพัฒนา การสร้างนวัตกรรม การสร้างมูลค่าเพิ่มของภาคเกษตร ภาคอุตสาหกรรม ภาคบริการ และการส่งเสริมวิสาหกิจขนาดกลางและขนาดย่อม ตลอดจนส่งเสริมการแข่งขันที่เป็นธรรม และการลดความเหลื่อมล้ำทางเศรษฐกิจและสังคม
2. ส่งเสริมกิจการที่เป็นมิตรต่อสิ่งแวดล้อม และมีการประหยัดพลังงานหรือใช้พลังงานทดแทน เพื่อการเติบโตอย่างสมดุลและยั่งยืน
3. ส่งเสริมให้เกิดการรวมกลุ่มของการลงทุน (Cluster) ที่สอดคล้องกับศักยภาพของพื้นที่ และสร้างความเข้มแข็งของห่วงโซ่มูลค่า
4. ส่งเสริมการลงทุนในพื้นที่จังหวัดชายแดนภาคใต้ เพื่อเสริมสร้างเศรษฐกิจท้องถิ่นที่เกื้อกูลต่อการสร้างความมั่นคงในพื้นที่
5. ส่งเสริมการลงทุนในเขตพัฒนาเศรษฐกิจพิเศษ โดยเฉพาะพื้นที่ชายแดนทั้งในและนอกนิคมอุตสาหกรรม เพื่อให้เกิดการเชื่อมโยงทางเศรษฐกิจกับประเทศเพื่อนบ้าน และรองรับการรวมกลุ่มประชาคมเศรษฐกิจอาเซียน
6. ส่งเสริมการลงทุนของไทยในต่างประเทศ เพื่อพัฒนาความสามารถในการแข่งขันของธุรกิจไทย และเพิ่มบทบาทของประเทศไทยในเวทีโลก

## หลักเกณฑ์การอนุมัติโครงการ

1. เพื่อพัฒนาความสามารถในการแข่งขันของภาคเกษตร ภาคอุตสาหกรรม และภาคบริการ โครงการที่ขอรับการส่งเสริมการลงทุนต้องมีคุณสมบัติดังนี้
  - 1.1 ต้องมีมูลค่าเพิ่มไม่น้อยกว่าร้อยละ 20 ของรายได้ ยกเว้นกิจการเกษตรกรรมและผลิตผลจากการเกษตร กิจการอิเล็กทรอนิกส์และชิ้นส่วน และกิจการตัดโลหะ ต้องมีมูลค่าเพิ่มไม่น้อยกว่าร้อยละ 10 ของรายได้
  - 1.2 ต้องมีกรรมวิธีการผลิตที่ทันสมัย
  - 1.3 ต้องใช้เครื่องจักรใหม่ หากเป็นกรณีใช้เครื่องจักรใช้แล้วจากต่างประเทศ ซึ่งแบ่งหลักเกณฑ์การพิจารณาเป็น 3 กรณี ดังนี้

## 1) กรณีทั่วไป

สภาพเครื่องจักร	ให้ใช้	สามารถนำมาคำนวณเงินภาษีตามมาตรา 31	ยกเว้นอากรขาเข้า	เงื่อนไข
ใหม่	✓	✓	✓	—
เครื่องจักรใช้แล้วไม่เกิน 5 ปี	✓	✓	—	จะต้องยื่นใบรับรองประสิทธิภาพเครื่องจักร ณ วันที่ยื่นบัญชีรายการเครื่องจักร
เครื่องจักรใช้แล้วเกิน 5 ปี แต่ไม่เกิน 10 ปี	✓	—	—	

## 2) กรณีย้ายฐานการผลิต

สภาพเครื่องจักร	ให้ใช้	สามารถนำมาคำนวณวงเงินภาษีตามมาตรา 31	ยกเว้นอากรขาเข้า	เงื่อนไข
ใหม่	✓	✓	✓	—
เครื่องจักรใช้แล้วไม่เกิน 5 ปี	✓	✓	—	จะต้องยื่นใบรับรองประสิทธิภาพเครื่องจักร ณ วันที่ยื่นคำขอรับการส่งเสริมและวันที่ยื่นบัญชีรายการเครื่องจักร
เครื่องจักรใช้แล้วเกิน 5 ปี แต่ไม่เกิน 10 ปี	✓	(สามารถนำมาคำนวณวงเงินภาษีตามมาตรา 31 ได้ร้อยละ 50 ของมูลค่าเครื่องจักรตามบัญชี)	—	
เครื่องจักรใช้แล้วเกิน 10 ปี	✓	—	—	

## 3) กรณีอื่นๆ

สภาพเครื่องจักร	ให้ใช้	สามารถนำมาคำนวณวงเงินภาษีตามมาตรา 31	ยกเว้นอากรขาเข้า	เงื่อนไข
กิจการขนส่งทางเรือ กิจการขนส่งทางอากาศ* และแม่พิมพ์	✓	✓	✓	—

## หมายเหตุ

- คำว่า "ย้ายฐานการผลิต" หมายถึง การย้ายสายการผลิตบางส่วนหรือทั้งหมดมาจากต่างประเทศ โดยเครื่องจักรนั้นจะต้องเป็นของบริษัทในเครือหรือบริษัทที่มีความเกี่ยวข้องกัน
- ใบรับรองประสิทธิภาพเครื่องจักร หมายถึง ใบรับรองจากสถาบันที่เชื่อถือได้ในการรับรองประสิทธิภาพเครื่องจักร ซึ่งจะต้องมีรายงานการปรับปรุงซ่อมแซมพร้อมกับการรับรอง โดยมีเอกสารหลักฐานเกี่ยวกับรายละเอียดการปรับปรุงซ่อมแซมครบถ้วน และในระหว่างทำการตรวจสอบเครื่องจักรและอุปกรณ์นั้น ต้องมีการเดินเครื่องเพื่อทดสอบความสามารถและหน้าที่ของเครื่องจักรอย่างครบถ้วนตามข้อกำหนดในการตรวจสอบ รวมทั้งมีรายงานผลกระทบต่อสิ่งแวดล้อม มาตรฐานความปลอดภัย และการใช้พลังงานว่ายังอยู่ในเกณฑ์ที่ยอมรับได้ โดยจะต้องระบุรายละเอียดที่สำคัญ 6 ประการคือ
  - 1) รายละเอียดของการปรับปรุงซ่อมแซมและผลการวิเคราะห์อายุการใช้งานที่เหลืออยู่
  - 2) ปีที่ผลิต
  - 3) ผลของการทดสอบเดินเครื่อง
  - 4) รายงานการตรวจสอบผลกระทบต่อสิ่งแวดล้อม มาตรฐานความปลอดภัย และการใช้พลังงาน
  - 5) การประเมินราคาที่เหมาะสม (ทั้งนี้ สามารถยื่นใบรับรองการประเมินราคาเครื่องจักรแยกเพิ่มเติมเป็นอีกฉบับก็ได้)
  - 6) รายงานการตรวจสอบ วันที่ และสถานที่ที่ทำการตรวจสอบ
- \* เครื่องบินในกิจการขนส่งทางอากาศจะต้องมีอายุไม่เกิน 14 ปี (รายละเอียดตามเงื่อนไขประเภทกิจการ 7.3.4)

- 1.4 โครงการที่มีเงินลงทุน (ไม่รวมค่าที่ดินและทุนหมุนเวียน) ตั้งแต่ 10 ล้านบาทขึ้นไป ต้องดำเนินการให้ได้ รับไปรับรองระบบคุณภาพตามมาตรฐาน ISO 9000 หรือ ISO 14000 หรือมาตรฐานสากลอื่นที่เทียบเท่า ภายใน 2 ปี นับแต่วันครบเปิดดำเนินการ หากไม่สามารถดำเนินการได้ จะถูกเพิกถอนสิทธิและประโยชน์ การยกเว้นภาษีเงินได้นิติบุคคล 1 ปี
- 1.5 สำหรับกิจการที่ได้รับสัมปทานและกิจการแปรรูปรัฐวิสาหกิจ คณะกรรมการจะชี้แนวทางการพิจารณา ตามมติคณะรัฐมนตรี เมื่อวันที่ 25 พฤษภาคม 2541 และวันที่ 30 พฤศจิกายน 2547
- 1) โครงการลงทุนของรัฐวิสาหกิจตามพระราชบัญญัติทุนรัฐวิสาหกิจ พ.ศ. 2542 ไม่อยู่ในข่ายที่จะได้ รับการส่งเสริมการลงทุน
  - 2) โครงการที่ได้รับสัมปทานที่เอกชนดำเนินการ โดยจะต้องโอนกรรมสิทธิ์ให้แก่รัฐ (Build Transfer Operate หรือ Build Operate Transfer) หน่วยงานของรัฐที่เป็นเจ้าของโครงการดังกล่าวที่ประสงค์ จะให้ผู้ได้รับสัมปทานได้รับสิทธิและประโยชน์การส่งเสริมการลงทุนจะต้องเสนอโครงการให้คณะ กรรมการส่งเสริมการลงทุนพิจารณาตั้งแต่เริ่มต้นโครงการ ก่อนออกประกาศเชิญชวนเอกชนเข้า ร่วมประมูล และในขั้นประมูลจะต้องมีประกาศระบุโดยชัดเจนว่าเอกชนจะได้รับสิทธิและประโยชน์ ใดบ้าง ในหลักการคณะกรรมการส่งเสริมการลงทุนจะไม่ให้การส่งเสริมการลงทุนกรณีเอกชนต้อง จ่ายผลตอบแทนให้แก่รัฐในการรับสัมปทาน เว้นแต่เป็นผลตอบแทนที่สมเหตุสมผลกับการลงทุน ที่รัฐเข้าไปในโครงการนั้น
  - 3) โครงการของรัฐที่ให้เอกชนลงทุนและเป็นเจ้าของ (Build Own Operate) รวมทั้งให้เอกชนเช่าหรือ บริหารโดยจ่ายผลตอบแทนให้รัฐในลักษณะค่าเช่า คณะกรรมการส่งเสริมการลงทุนจะพิจารณา ให้การส่งเสริมการลงทุนตามหลักเกณฑ์ปกติ
  - 4) การแปรรูปรัฐวิสาหกิจ หากจำเป็นต้องได้รับการสนับสนุนจากรัฐควรพิจารณาตั้งงบประมาณที่ เหมาะสมภายหลังจากการแปรรูปจากรัฐวิสาหกิจเป็นบริษัทจำกัดตามพระราชบัญญัติทุน รัฐวิสาหกิจ พ.ศ. 2542 แล้วหากต้องการขยายงานจะขอรับการส่งเสริมการลงทุนได้เฉพาะส่วนที่ ลงทุนเพิ่ม โดยจะได้รับสิทธิและประโยชน์ตามหลักเกณฑ์ปกติ
2. การป้องกันผลกระทบต่อคุณภาพสิ่งแวดล้อม
- 2.1 ต้องมีแนวทางและมาตรการในการป้องกันและลดผลกระทบต่อคุณภาพสิ่งแวดล้อมที่เพียงพอและมี ประสิทธิภาพ สำหรับโครงการที่อาจก่อให้เกิดผลกระทบต่อคุณภาพสิ่งแวดล้อม คณะกรรมการจะพิจารณา เป็นพิเศษในเรื่องสถานที่ตั้งและวิธีจัดการมลพิษ
  - 2.2 กรณีกิจการใดที่มีรายละเอียดโครงการหรือกิจกรรมต่อเนื่อง ที่อยู่ในข่ายตามประเภทและขนาดโครงการ ที่ต้องทำรายงานการวิเคราะห์ผลกระทบสิ่งแวดล้อม ให้โครงการหรือกิจการนั้น ต้องปฏิบัติตามกฎหมาย ว่าด้วยสิ่งแวดล้อม หรือตามมติคณะรัฐมนตรีที่เกี่ยวข้องนั้นๆ ด้วย
  - 2.3 โครงการที่ตั้งในจังหวัดระยอง ต้องปฏิบัติตามประกาศสำนักงานคณะกรรมการส่งเสริมการลงทุนที่ ป.1/2554 เรื่อง นโยบายส่งเสริมอุตสาหกรรมในพื้นที่จังหวัดระยอง ลงวันที่ 2 พฤษภาคม 2554

### 3. เงินลงทุนขั้นต่ำและความเป็นไปได้ของโครงการ

- 3.1 ต้องมีเงินลงทุนขั้นต่ำของแต่ละโครงการไม่น้อยกว่า 1 ล้านบาท (ไม่รวมค่าที่ดินและทุนหมุนเวียน) เว้นแต่กรณีที่กำหนดไว้เป็นการเฉพาะในบัญชีประเภทกิจการที่ให้การส่งเสริมการลงทุนท้ายประกาศ ทั้งนี้ สำหรับกลุ่มธุรกิจบริการที่ใช้ฐานความรู้เป็นปัจจัยหลักในการดำเนินธุรกิจ ให้พิจารณาเงินลงทุนขั้นต่ำจากเงินเดือนบุคลากรต่อปี ซึ่งจะกำหนดไว้เป็นการเฉพาะในบัญชีประเภทกิจการที่ให้การส่งเสริมการลงทุนท้ายประกาศ
- 3.2 ต้องมีอัตราส่วนหนี้สินต่อทุนจดทะเบียนไม่เกิน 3 ต่อ 1 สำหรับโครงการริเริ่ม ส่วนโครงการขยาย จะพิจารณาตามความเหมาะสมเป็นรายกรณี
- 3.3 โครงการที่มีเงินลงทุน (ไม่รวมค่าที่ดินและทุนหมุนเวียน) มากกว่า 750 ล้านบาท ต้องเสนอรายงานการศึกษาความเป็นไปได้ของโครงการตามที่คณะกรรมการกำหนด

## หลักเกณฑ์การถือหุ้นของต่างชาติ

คณะกรรมการกำหนดหลักเกณฑ์การถือหุ้นของต่างชาติสำหรับโครงการที่ขอรับการส่งเสริมการลงทุน ดังนี้

1. โครงการลงทุนในกิจการตามที่ปรากฏในบัญชีหนึ่ง ท้ายพระราชบัญญัติการประกอบธุรกิจของคนต่างด้าว พ.ศ. 2542 ต้องมีผู้มีสัญชาติไทยถือหุ้นรวมกันไม่น้อยกว่าร้อยละ 51 ของทุนจดทะเบียน
2. โครงการลงทุนในกิจการตามที่ปรากฏในบัญชีสอง และบัญชีสาม ท้ายพระราชบัญญัติการประกอบธุรกิจของคนต่างด้าว พ.ศ. 2542 อนุญาตให้ต่างชาติถือหุ้นข้างมากหรือทั้งสิ้นได้ เว้นแต่กรณีที่มีกฎหมายอื่นกำหนดไว้เป็นการเฉพาะ
3. เมื่อมีเหตุผลอันสมควร คณะกรรมการอาจกำหนดสัดส่วนการถือหุ้นของต่างชาติเป็นการเฉพาะสำหรับกิจการที่ให้การส่งเสริมการลงทุนบางประเภท

## หลักเกณฑ์การอนุมัติโครงการกรณีผู้ประกอบการวิสาหกิจขนาดกลางและขนาดย่อม (SMEs)

1. เพื่อเพิ่มศักยภาพและสร้างความเข้มแข็งให้กับผู้ประกอบการวิสาหกิจขนาดกลางและขนาดย่อม (SMEs) ให้สามารถเติบโตอย่างยั่งยืน คณะกรรมการส่งเสริมการลงทุนจึงได้ออกมาตรการเพิ่มขีดความสามารถของผู้ประกอบการวิสาหกิจขนาดกลางและขนาดย่อม (SMEs) ตามประกาศคณะกรรมการส่งเสริมการลงทุนที่ 2/2561 โดยผู้ขอรับการส่งเสริมการลงทุนต้องมีคุณสมบัติดังนี้
  - 1.1 เป็น SMEs ไทย
 

นิยามการเป็น SMEs ไทย ตามมาตรการเพิ่มขีดความสามารถของผู้ประกอบการวิสาหกิจขนาดกลางและขนาดย่อม (SMEs)

    - ต้องมีบุคคลธรรมดาสัญชาติไทยถือหุ้นไม่น้อยกว่าร้อยละ 51 ของทุนจดทะเบียน
    - เมื่อรวมกิจการทั้งหมดทั้งที่ได้รับการส่งเสริมและไม่ได้รับการส่งเสริมแล้ว ผู้ขอรับการส่งเสริมต้องมียุทธศาสตร์การวิจัยและพัฒนาหรือเงินลงทุนไม่รวมค่าที่ดินและทุนหมุนเวียนไม่เกิน 200 ล้านบาท

- 1.2 ต้องมีเงินลงทุนขั้นต่ำของแต่ละโครงการไม่น้อยกว่า 500,000 บาท (ไม่รวมค่าที่ดินและทุนหมุนเวียน)
  - 1.3 ต้องมีอัตราส่วนหนี้สินต่อทุนไม่เกิน 3 ต่อ 1
  - 1.4 อนุญาตให้นำเครื่องจักรใช้แล้วในประเทศมาใช้ในโครงการที่ขอรับการส่งเสริมได้มีมูลค่าไม่เกิน 10 ล้านบาท โดยจะคำนวณราคาเครื่องจักรใช้แล้วในประเทศโดยใช้มูลค่าตามบัญชี และต้องลงทุนใหม่ในเครื่องจักรหลักเป็นสัดส่วนไม่น้อยกว่าร้อยละ 50 ของมูลค่าเครื่องจักรที่ใช้ในโครงการ
  - 1.5 สำหรับคำขอรับการส่งเสริมที่ยื่นตั้งแต่วันที่ 1 มกราคม 2561 จนถึงวันที่ 31 ธันวาคม 2562
  - 1.6 กิจกรรมที่จะขอรับการส่งเสริมต้องเป็น ประเภทกิจการในกลุ่ม A และ B1 ของบัญชีท้ายประกาศคณะกรรมการส่งเสริมการลงทุน ที่ 2/2557 ลงวันที่ 3 ธันวาคม 2557
2. สำหรับประเภทกิจการ 1.2 และ 7.23.1 ให้กำหนดหลักเกณฑ์และเงื่อนไขกิจการ ดังนี้

ประเภทกิจการ	เงื่อนไข
1.2 กิจการปรับปรุงพันธุ์พืชหรือสัตว์ (ที่ไม่เข้าข่ายกิจการเทคโนโลยีชีวภาพ)	<ol style="list-style-type: none"> <li>1. รายได้จากการขยายพันธุ์พืช อันเกิดจากการปรับปรุงพันธุ์พืชในกิจการที่ได้รับการส่งเสริมถือเป็นรายได้ที่ได้รับการส่งเสริม ทั้งนี้ ไม่รวมถึงการขยายพันธุ์มันสำปะหลัง</li> <li>2. หากตั้งอยู่ในเขตวิทยาศาสตร์และเทคโนโลยีที่ได้รับการส่งเสริมหรือได้รับความเห็นชอบจากคณะกรรมการ ให้ได้รับการลดหย่อนภาษีเงินได้นิติบุคคลสำหรับกำไรสุทธิร้อยละ 50 เป็นระยะเวลา 5 ปี นับแต่วันที่กำหนดระยะเวลาการยกเว้นภาษีเงินได้นิติบุคคลสิ้นสุดลง</li> </ol>
7.23.1 กิจการโรงแรม	<ol style="list-style-type: none"> <li>1. ต้องมีจำนวนห้องพักไม่น้อยกว่า 20 ห้อง และต้องมีเงินลงทุน (ไม่รวมค่าที่ดินและทุนหมุนเวียน) ไม่น้อยกว่า 2 ล้านบาทต่อห้อง</li> <li>2. ต้องตั้งสถานประกอบการในเขตส่งเสริมการลงทุน เฉพาะพื้นที่ 20 จังหวัด</li> </ol>

3. สิทธิและประโยชน์
  - 3.1 ให้ได้รับยกเว้นอากรขาเข้าสำหรับเครื่องจักร
  - 3.2 ให้ได้รับยกเว้นภาษีเงินได้นิติบุคคลสำหรับประเภทกิจการในกลุ่ม A เป็นสัดส่วน ร้อยละ 200 ของเงินลงทุน (ไม่รวมค่าดินและทุนหมุนเวียน)
  - 3.3 สิทธิและประโยชน์อื่นให้ได้รับตามหลักเกณฑ์ประกาศคณะกรรมการส่งเสริมการลงทุนที่ 2/2557 ลงวันที่ 3 ธันวาคม 2557



## มาตรการส่งเสริมให้บริษัทที่ได้รับการส่งเสริมจดทะเบียนในตลาดหลักทรัพย์แห่งประเทศไทย (SET) หรือตลาดหลักทรัพย์ เอ็ม เอ ไอ (MAI)

เพื่อเป็นการกระตุ้นให้ผู้ประกอบการไทยพัฒนาศักยภาพและเติบโตอย่างยั่งยืน โดยการจดทะเบียนในตลาดหลักทรัพย์แห่งประเทศไทย (SET) หรือตลาดหลักทรัพย์ เอ็ม เอ ไอ (MAI)

อาศัยอำนาจตามความในมาตรา 16 มาตรา 18 และมาตรา 31 แห่งพระราชบัญญัติส่งเสริมการลงทุน พ.ศ. 2520 คณะกรรมการส่งเสริมการลงทุนจึงออกประกาศ ดังต่อไปนี้

1. กำหนดให้บริษัทที่ได้รับการส่งเสริมการลงทุน ซึ่งได้รับยกเว้นภาษีเงินได้นิติบุคคลตามมาตรา 31 วรรคหนึ่ง ที่ได้จดทะเบียนในตลาดหลักทรัพย์แห่งประเทศไทย (SET) หรือตลาดหลักทรัพย์ เอ็ม เอ ไอ (MAI) ให้ได้รับสิทธิและประโยชน์ยกเว้นภาษีเงินได้นิติบุคคลเพิ่มเติมอีกร้อยละ 100 ของเงินลงทุน (ไม่รวมค่าที่ดินและทุนหมุนเวียน)
2. โครงการลงทุนที่ได้รับอนุมัติให้การส่งเสริมไปแล้ว แม้จะมีรายได้แล้วก็ตาม สามารถขอรับสิทธิและประโยชน์เพิ่มเติมได้ โดยในวันที่ยื่นขอรับสิทธิและประโยชน์ตามมาตรการนี้ จะต้องมิมีสิทธิและประโยชน์ ตามมาตรา 31 วรรคหนึ่งเหลืออยู่ ทั้งระยะเวลาและวงเงินที่ได้รับยกเว้นภาษีเงินได้นิติบุคคล
3. จะต้องจดทะเบียนในตลาดหลักทรัพย์แห่งประเทศไทย (SET) หรือตลาดหลักทรัพย์ เอ็ม เอ ไอ (MAI) ก่อนยื่นขอรับการส่งเสริมภายใต้มาตรการนี้ ทั้งนี้ วันที่จดทะเบียนในตลาดหลักทรัพย์แห่งประเทศไทย (SET) หรือตลาดหลักทรัพย์ เอ็ม เอ ไอ (MAI) หมายถึงวันที่ตลาดหลักทรัพย์แห่งประเทศไทย (SET) หรือตลาดหลักทรัพย์ เอ็ม เอ ไอ (MAI) ได้สั่งให้รับหุ้นสามัญของบริษัท เป็นหลักทรัพย์จดทะเบียนในตลาดหลักทรัพย์แห่งประเทศไทย (SET) หรือตลาดหลักทรัพย์ เอ็ม เอ ไอ (MAI)
4. จะต้องยื่นขอรับสิทธิและประโยชน์เพิ่มเติมตามมาตรการนี้ ภายในวันที่ 31 ธันวาคม 2563
5. บริษัทที่ได้จดทะเบียนในตลาดหลักทรัพย์แห่งประเทศไทย (SET) หรือตลาดหลักทรัพย์ เอ็ม เอ ไอ (MAI) อยู่แล้ว ก่อนวันที่ประกาศนี้มีผลใช้บังคับ ไม่อยู่ในข่ายขอรับสิทธิและประโยชน์ตามมาตรการนี้ได้

# 1 สิทธิประโยชน์พื้นฐาน

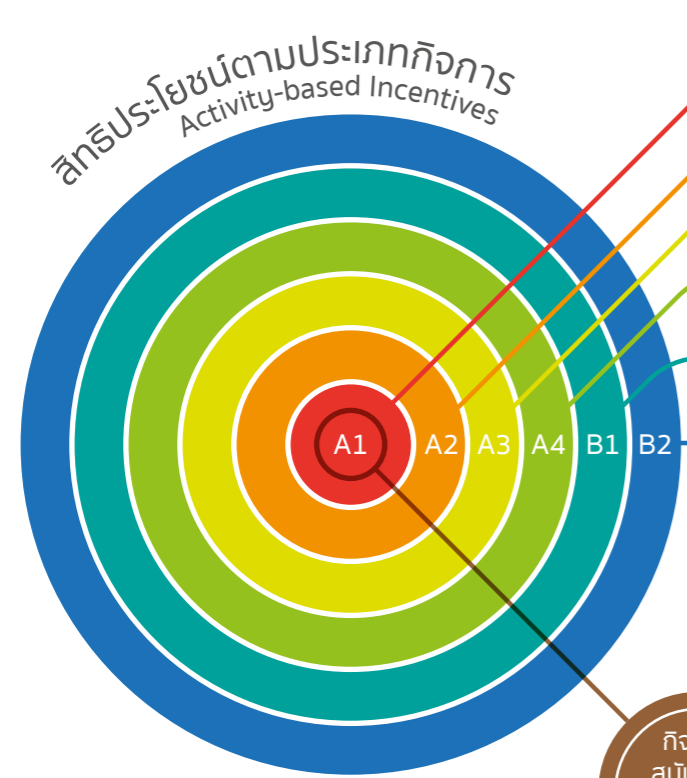

กิจการสนับสนุนเทคโนโลยีเป้าหมาย\*  
\* ต้องเป็นกิจการรับลงทุน 4 เทคโนโลยีหลักในหมวด 8

- ยกเว้นภาษีเงินได้นิติบุคคล
- ยกเว้นอากรนำเข้าเครื่องจักร
- ยกเว้นอากรของนำเข้าเพื่อวิจัยและพัฒนา
- ยกเว้นอากรวัตถุดิบผลิตเพื่อส่งออก
- สิทธิประโยชน์อื่นๆที่ไม่ใช่ภาษี

8 ปี ไม่กำหนดวงเงิน	✓	เฉพาะประเภทกิจการ 7.11 และ 7.12.1 - 7.12.4	✓	✓	A1
8 ปี	✓	—	✓	✓	A2
5 ปี	✓	—	✓	✓	A3
3 ปี	✓	—	✓	✓	A4
— *	✓	—	✓	✓	B1
— *	—	—	✓	✓	B2
10 ปี ไม่กำหนดวงเงิน	✓	เฉพาะประเภทกิจการ 7.11	✓	✓	8
10 ปี ไม่กำหนดวงเงิน	✓	✓	✓	✓	8

## กลุ่มกิจการที่จะได้รับสิทธิและประโยชน์พื้นฐาน

- A1** อุตสาหกรรมฐานความรู้ เน้นการออกแบบ ทำ R&D เพื่อเพิ่มขีดความสามารถในการแข่งขันของประเทศ
- A2** กิจการโครงสร้างพื้นฐานเพื่อพัฒนาประเทศ และกิจการที่ใช้เทคโนโลยีขั้นสูงเพื่อสร้างมูลค่าเพิ่ม แต่มีการลงทุนในประเทศน้อยหรือยังไม่มีการลงทุน
- A3** กิจการที่ใช้เทคโนโลยีขั้นสูงซึ่งมีความสำคัญต่อการพัฒนาประเทศ โดยมีฐานการผลิตอยู่บ้างเล็กน้อย
- A4** กิจการที่มีระดับเทคโนโลยีไม่เท่ากลุ่ม A1-A3 แต่ช่วยสร้างมูลค่าเพิ่มแก่วัตถุดิบในประเทศ และเสริมความแข็งแกร่งให้แก่ห่วงโซ่อุปทาน
- B1** อุตสาหกรรมสนับสนุนที่ใช้เทคโนโลยีไม่สูง แต่ยังสำคัญต่อห่วงโซ่มูลค่า
- B2** อุตสาหกรรมสนับสนุนที่ใช้เทคโนโลยีไม่สูง แต่ยังสำคัญต่อห่วงโซ่มูลค่า
- 8** กิจการสนับสนุนการพัฒนาเทคโนโลยีเป้าหมายซึ่งมีความร่วมมือตามเงื่อนไขที่กำหนด ประกอบด้วยกิจการประเภท 5.6, 7.11, 7.13, 7.14, 7.15 และ 7.19
- 8** หมวด 8 การพัฒนาเทคโนโลยีและนวัตกรรม ได้แก่กิจการพัฒนาเทคโนโลยีเป้าหมาย เช่น กิจการพัฒนา Biotechnology, Nanotechnology, Advanced Material Technology และ Digital Technology

# SMEs

สำหรับผู้ประกอบการวิสาหกิจขนาดกลางและขนาดย่อม (SMEs) ให้ได้รับยกเว้นภาษีเงินได้นิติบุคคลสำหรับประเภทกิจการในกลุ่ม A เป็นสัดส่วน ร้อยละ 200 ของเงินลงทุน ไม่รวมค่าที่ดินและทุนหมุนเวียน ยกเว้นกลุ่ม A1 ให้ได้รับยกเว้นโดยไม่จำกัดวงเงิน และสำหรับประเภทกิจการ 1.2 และ 7.23.1 ให้ใช้หลักเกณฑ์และเงื่อนไขกิจการตามรายละเอียดในหน้า 11

\* กลุ่มกิจการ B1 และ B2 จะได้รับยกเว้นภาษีเงินได้นิติบุคคล 3 ปี ในกรณีดังต่อไปนี้  
 - กรณีมีการนำระบบอัตโนมัติหรือหุ่นยนต์มาใช้ โดยจำกัดวงเงินร้อยละ 50 ของเงินลงทุนโดยไม่รวมค่าที่ดินและทุนหมุนเวียน  
 - กรณีมีการใช้เครื่องจักรที่มีการเชื่อมโยงหรือสนับสนุนอุตสาหกรรมการผลิตเครื่องจักรระบบอัตโนมัติในประเทศ ไม่น้อยกว่าร้อยละ 30 ของมูลค่าเครื่องจักรที่ใช้ในโครงการ โดยจำกัดวงเงินร้อยละ 100 ของเงินลงทุนโดยไม่รวมค่าที่ดินและทุนหมุนเวียน  
 - ยื่นคำขอรับการส่งเสริมการลงทุนภายในวันที่ 31 ธันวาคม 2563

## 2 สิทธิประโยชน์เพิ่มเติมตามคุณค่าของโครงการ (Merit-based Incentives)

เพื่อจูงใจและกระตุ้นให้มีการลงทุนหรือการใช้จ่ายในกิจกรรมที่จะเป็นประโยชน์ต่อประเทศหรืออุตสาหกรรมโดยรวมมากขึ้น คณะกรรมการจึงกำหนดสิทธิและประโยชน์เพิ่มเติมตามคุณค่าของโครงการ

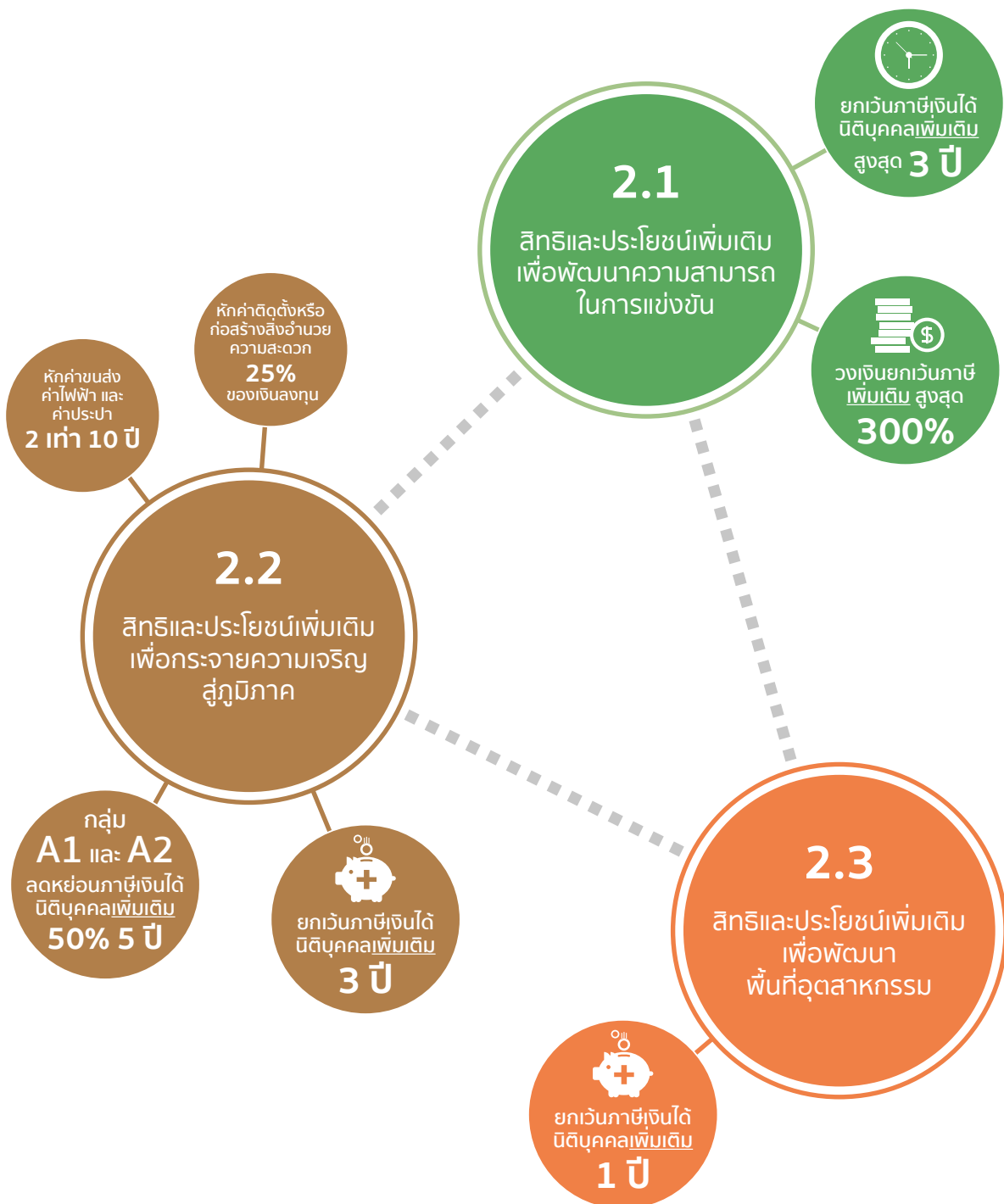

## 2.1 สิทธิประโยชน์เพิ่มเติมเพื่อพัฒนาความสามารถในการแข่งขัน



วงเงินยกเว้นภาษีเงินได้นิติบุคคลเพิ่มเติม (ร้อยละของเงินลงทุน/ค่าใช้จ่ายที่เกิดขึ้น)

การวิจัยและพัฒนาเทคโนโลยี และนวัตกรรม ทั้งที่ดำเนินการเอง หรือว่าจ้างผู้อื่นในประเทศ หรือร่วมวิจัยกับองค์กรในต่างประเทศ

300%

การสนับสนุนกองทุนพัฒนาเทคโนโลยีและบุคลากร สถาบันการศึกษา ศูนย์ฝึกอบรมเฉพาะทาง สถาบันวิจัย หน่วยงานรัฐด้านวิทยาศาสตร์และเทคโนโลยี ตามที่คณะกรรมการเห็นชอบ

100%

ค่าธรรมเนียมการใช้สิทธิเทคโนโลยีที่พัฒนาจากในประเทศ

200%

การฝึกอบรมด้านเทคโนโลยีขั้นสูง

200%

การพัฒนาผู้ผลิตวัตถุดิบหรือชิ้นส่วนในประเทศ (Local Supplier) ที่มีผู้สัญชาติไทยถือหุ้นไม่น้อยกว่า ร้อยละ 51 ในการฝึกอบรมด้านเทคโนโลยีขั้นสูงและการให้ความช่วยเหลือทางเทคนิค

200%

การออกแบบผลิตภัณฑ์และบรรจุภัณฑ์ ทั้งที่ดำเนินการเอง หรือว่าจ้างผู้อื่นในประเทศ ตามที่คณะกรรมการเห็นชอบ

200%

ระยะเวลายกเว้นภาษีเงินได้นิติบุคคลเพิ่มเติม (พร้อมวงเงินเพิ่มเติม)

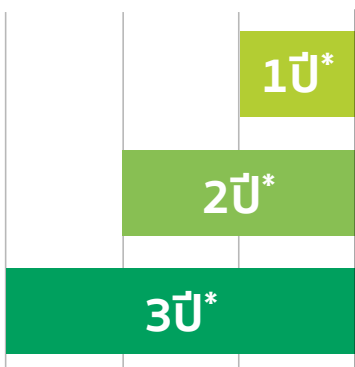

ผู้ประกอบการทั่วไป

ผู้ประกอบการ SMEs

เงินลงทุน/ค่าใช้จ่าย ต่อยอดขายรวมใน 3 ปีแรก ร้อยละ 1 หรือ ไม่น้อยกว่า 200 ล้านบาท แล้วแต่มูลค่าใดต่ำกว่า

เงินลงทุน/ค่าใช้จ่าย ต่อยอดขายรวมใน 3 ปีแรก ไม่น้อยกว่าร้อยละ 0.5

เงินลงทุน/ค่าใช้จ่าย ต่อยอดขายรวมใน 3 ปีแรก ร้อยละ 2 หรือ ไม่น้อยกว่า 400 ล้านบาท แล้วแต่มูลค่าใดต่ำกว่า

เงินลงทุน/ค่าใช้จ่าย ต่อยอดขายรวมใน 3 ปีแรก ไม่น้อยกว่าร้อยละ 1

เงินลงทุน/ค่าใช้จ่าย ต่อยอดขายรวมใน 3 ปีแรก ร้อยละ 3 หรือ ไม่น้อยกว่า 600 ล้านบาท แล้วแต่มูลค่าใดต่ำกว่า

เงินลงทุน/ค่าใช้จ่าย ต่อยอดขายรวมใน 3 ปีแรก ไม่น้อยกว่าร้อยละ 1.5

\* ระยะเวลายกเว้นภาษีเงินได้นิติบุคคลเพิ่มเติมรวมแล้วไม่เกิน 13 ปี

# 2.1 สิทธิประโยชน์เพิ่มเติมเพื่อพัฒนาความสามารถในการแข่งขัน (ต่อ)

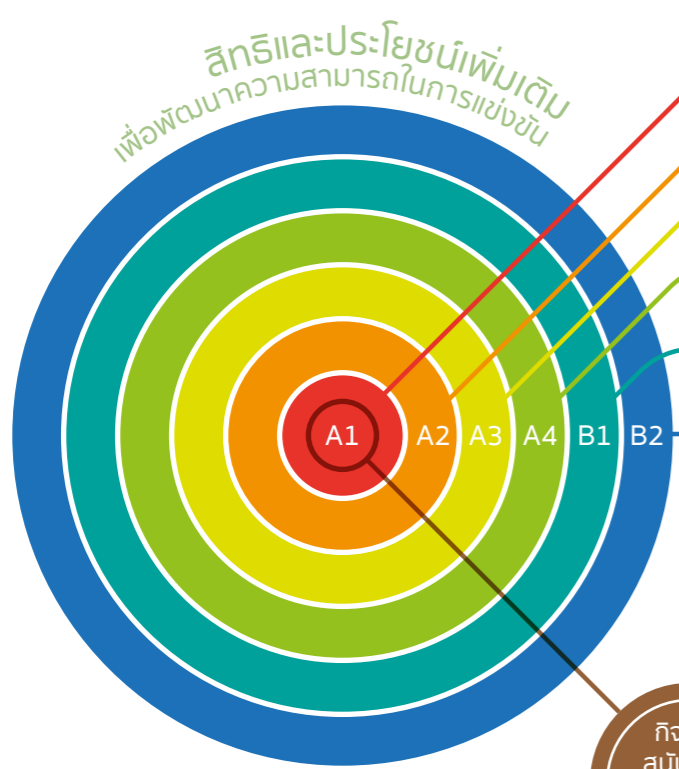

สิทธิและประโยชน์เพิ่มเติม เพื่อพัฒนาความสามารถในการแข่งขัน



กิจการสนับสนุนเทคโนโลยีเป้าหมาย\*  
\* ต้องเป็นกิจการรับลงทุน 8 4 เทคโนโลยีหลักในหมวด 8

ยกเว้นภาษีเงินได้บุคคล 8 ปี ไม่กำหนดวงเงิน	ยกเว้นภาษีเงินได้บุคคล เพิ่มเติม 1-3 ปี ไม่กำหนดวงเงิน	สวช 9-11 ปี ไม่กำหนดวงเงิน
8 ปี ไม่กำหนดวงเงิน	1-3 ปี ไม่กำหนดวงเงิน	9-11 ปี ไม่กำหนดวงเงิน
8 ปี	1-3 ปี ได้วงเงินเพิ่มเติม	9-11 ปี ได้วงเงินเพิ่มเติม
5 ปี	1-3 ปี ได้วงเงินเพิ่มเติม	6-8 ปี ได้วงเงินเพิ่มเติม
3 ปี	1-3 ปี ได้วงเงินเพิ่มเติม	4-6 ปี ได้วงเงินเพิ่มเติม
—	1-3 ปี*	1-3 ปี*
—	—	—
10 ปี ไม่กำหนดวงเงิน	1-3 ปี*	11-13 ปี ไม่กำหนดวงเงิน
10 ปี ไม่กำหนดวงเงิน	1-3 ปี	11-13 ปี ไม่กำหนดวงเงิน

## กลุ่มกิจการที่จะได้รับสิทธิเพิ่มเติมเพื่อพัฒนาความสามารถในการแข่งขัน

- A1** อุตสาหกรรมฐานความรู้ เน้นการออกแบบ ทำ R&D เพื่อเพิ่มขีดความสามารถในการแข่งขันของประเทศ
- A2** กิจการโครงสร้างพื้นฐานเพื่อพัฒนาประเทศ และกิจการที่ใช้เทคโนโลยีขั้นสูงเพื่อสร้างมูลค่าเพิ่ม แต่มีการลงทุนในประเทศน้อยหรือยังไม่มีการลงทุน
- A3** กิจการที่ใช้เทคโนโลยีขั้นสูงซึ่งมีความสำคัญต่อการพัฒนาประเทศ โดยมีฐานการผลิตอยู่บ้างเล็กน้อย
- A4** กิจการที่มีระดับเทคโนโลยีไม่เท่ากลุ่ม A1-A3 แต่ช่วยสร้างมูลค่าเพิ่มแก่วัตถุดิบในประเทศ และเสริมความแข็งแกร่งให้แก่ห่วงโซ่อุปทาน
- B1** อุตสาหกรรมสนับสนุนที่ใช้เทคโนโลยีไม่สูง แต่ยังสำคัญต่อห่วงโซ่มูลค่า
- 8** กิจการสนับสนุนการพัฒนาเทคโนโลยีเป้าหมายซึ่งมีความร่วมมือตามเงื่อนไขที่กำหนด ประกอบด้วยกิจการประเภท 5.6, 7.11, 7.13, 7.14, 7.15 และ 7.19
- 8** หมวด 8 การพัฒนาเทคโนโลยีและนวัตกรรม ได้แก่กิจการพัฒนาเทคโนโลยีเป้าหมาย เช่น กิจการพัฒนา Biotechnology, Nanotechnology, Advanced Material Technology และ Digital Technology

\* โดยยกเว้นภาษีเงินได้นิติบุคคลตามจำนวนเงินลงทุน/ค่าใช้จ่ายด้านการพัฒนาความสามารถในการแข่งขัน

# SMEs

## กิจการกลุ่ม A

**กรณีที่ 1** สามารถขอรับสิทธิและประโยชน์เพิ่มเติมตามคุณค่าของโครงการพร้อมกับการยื่นคำขอรับการส่งเสริม  
**กรณีที่ 2** การยื่นขอภายหลังจากที่ได้รับการส่งเสริมแล้ว โดยในวันที่ยื่นขอรับสิทธิและประโยชน์เพิ่มเติม ต้องมีสิทธิและประโยชน์การยกเว้นภาษีเงินได้นิติบุคคลตามมาตรา 31 เหลืออยู่ ทั้งระยะเวลาและวงเงินที่ได้รับการยกเว้นภาษีเงินได้นิติบุคคล (ไม่ว่าจะมีรายได้จากการประกอบกิจการนั้นแล้วหรือไม่)

## กิจการกลุ่ม B1

จะต้องยื่นแบบขอรับสิทธิและประโยชน์เพิ่มเติมพร้อมกับการยื่นคำขอรับการส่งเสริมเท่านั้น  
 เว้นแต่เป็นกิจการที่มีเงื่อนไขระบุไว้เป็นการเฉพาะในบัญชีประเภทกิจการที่ให้การส่งเสริมการลงทุนที่ไม่ได้รับสิทธิและประโยชน์เพิ่มเติม

## การยื่นขอรับสิทธิและประโยชน์เพิ่มเติมตามคุณค่าของโครงการ\*

ผู้ขอสามารถเลือกขอรับสิทธิและประโยชน์เพิ่มเติมตามคุณค่าของโครงการประเภทเดียวหรือหลายประเภทก็ได้ ทั้งนี้ต้องเป็นไปตามเกณฑ์ที่กำหนด

- (1) กรณีโครงการที่อยู่ในข่ายได้รับสิทธิและประโยชน์ในการยกเว้นภาษีเงินได้นิติบุคคล (กิจการกลุ่ม A)
  - ผู้ขอรับการส่งเสริมที่มีความประสงค์จะขอรับสิทธิและประโยชน์เพิ่มเติมตามคุณค่าของโครงการ (Merit-based Incentives) สามารถยื่นแบบประกอบคำขอรับการส่งเสริมสำหรับสิทธิและประโยชน์เพิ่มเติมเพื่อพัฒนาความสามารถในการแข่งขัน (F PA PP 37) พร้อมกับการยื่นคำขอรับการส่งเสริมหรือยื่นเพิ่มเติมภายหลังได้
  - กรณีที่ยื่นคำขอเพื่อขอรับสิทธิและประโยชน์เพิ่มเติมในภายหลัง ผู้ขอรับการส่งเสริมจะต้องมีสิทธิและประโยชน์ในการยกเว้นภาษีเงินได้นิติบุคคลตามมาตรา 31 เหลืออยู่ทั้งระยะเวลาและวงเงินที่ได้รับการยกเว้นภาษีเงินได้นิติบุคคล
- (2) กรณีโครงการที่ไม่อยู่ในข่ายได้รับสิทธิและประโยชน์ในการยกเว้นภาษีเงินได้นิติบุคคล (กิจการกลุ่ม B)
  - ผู้ขอรับการส่งเสริมที่มีความประสงค์จะขอรับสิทธิและประโยชน์เพิ่มเติมตามคุณค่าของโครงการ (Merit-based Incentives) จะต้องยื่นแบบประกอบคำขอรับการส่งเสริมสำหรับสิทธิและประโยชน์เพิ่มเติมเพื่อพัฒนาความสามารถในการแข่งขัน (F PA PP 37) พร้อมกับการยื่นคำขอรับการส่งเสริมเท่านั้น

## คำชี้แจงเพิ่มเติมเกี่ยวกับขอรับสิทธิประโยชน์เพิ่มเติมตามคุณค่าของโครงการ ประเภทค่าใช้จ่าย

### ในการสนับสนุนกองทุนด้านการพัฒนาเทคโนโลยีและการบุคลากร

1. ผู้ขอรับการส่งเสริมจะต้องเสนอแผนการสนับสนุน ที่ได้รับความเห็นชอบจากกองทุนเพื่อการพัฒนาวิทยาศาสตร์และเทคโนโลยีของสำนักงานพัฒนาวิทยาศาสตร์และเทคโนโลยีแห่งชาติ (สวทช.)\*\* โดยจะต้องดำเนินการตามแผนการสนับสนุนให้เสร็จสิ้น ก่อนสิ้นสุดสิทธิและประโยชน์ยกเว้นภาษีเงินได้นิติบุคคลที่ได้รับตามหลักเกณฑ์ปกติไม่ว่าจะเป็นระยะเวลาหรือวงเงินที่ได้รับการยกเว้นภาษีเงินได้นิติบุคคล
2. ผู้ขอรับการส่งเสริมจะต้องเสนอแผนสนับสนุนที่ได้รับความเห็นชอบจากกองทุนเพื่อการพัฒนาวิทยาศาสตร์และเทคโนโลยีของสำนักงานพัฒนาวิทยาศาสตร์และเทคโนโลยีแห่งชาติ (สวทช.) โดยจะต้องดำเนินการตามแผนการสนับสนุนให้เสร็จสิ้นภายใน 1 ปี นับแต่วันที่เริ่มมีรายได้จากการประกอบกิจการ
3. การพิจารณาค่าใช้จ่ายในการสนับสนุนกองทุนเพื่อการพัฒนาวิทยาศาสตร์และเทคโนโลยีของสำนักงานพัฒนาวิทยาศาสตร์และเทคโนโลยีแห่งชาติ (สวทช.) จะพิจารณาเปรียบเทียบกับยอดขายรวมของโครงการที่ขอรับสิทธิและประโยชน์เพิ่มเติม ทั้งนี้ หากการดำเนินการจริงมียอดขายสูงกว่าที่ประมาณการไว้ สำนักงานจะอนุญาตให้ดำเนินการสนับสนุนเพิ่มเติมได้ภายใน 1 ปี นับแต่วันสิ้นรอบระยะเวลาบัญชีปีที่ 3 แต่หากการดำเนินการจริงมียอดขายลดลงจากที่ประมาณการไว้ สำนักงานจะไม่อนุญาตให้ผู้ได้รับสิทธิและประโยชน์เพิ่มเติมรับส่วนต่างจากการสนับสนุนคืน

\* รายละเอียดตามคำชี้แจงลงวันที่ 7 มิถุนายน 2560

\*\* ผู้ประสงค์จะขอรับการส่งเสริม จะต้องยื่น "แบบแสดงความจำนงขอสนับสนุนกองทุนเพื่อการพัฒนาวิทยาศาสตร์และเทคโนโลยี" ต่อสำนักงานพัฒนาวิทยาศาสตร์และเทคโนโลยีแห่งชาติ (สวทช.) เมื่อ สวทช. ได้ให้ความเห็นชอบแล้ว จึงนำหนังสือแนบมาประกอบคำขอรับส่งเสริมเพิ่มเติมตามคุณค่าโครงการของสำนักงานต่อไป

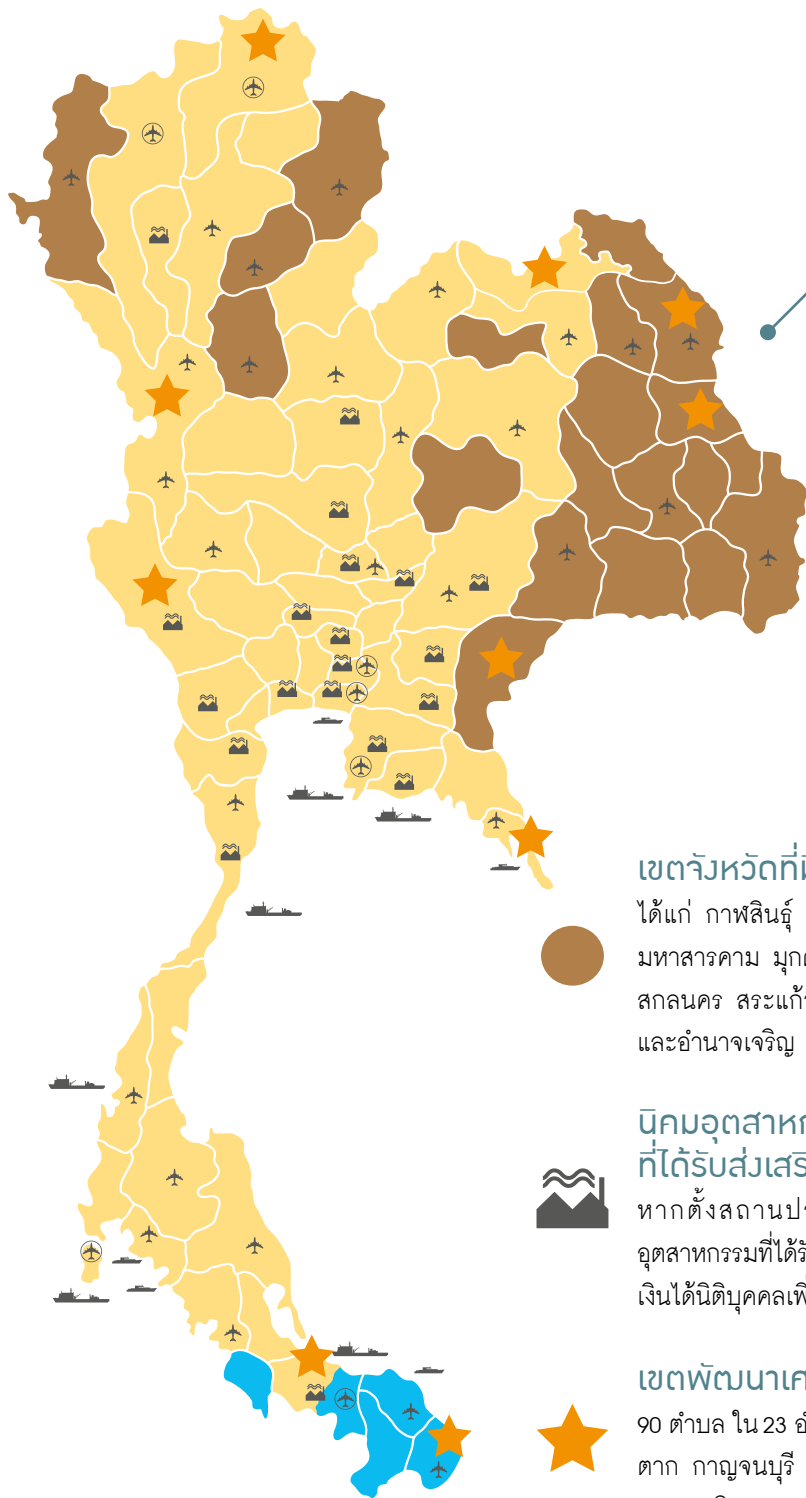

## แผนที่ประเทศไทย

## เขตจังหวัดที่มีรายได้อัตโนมัติ 20 จังหวัด

ได้แก่ กาฬสินธุ์ ชัยภูมิ นครพนม น่าน บึงกาฬ บุรีรัมย์ แพร่ มหาสารคาม มุกดาหาร แม่ฮ่องสอน ยโสธร ร้อยเอ็ด ศรีสะเกษ สกลนคร สระแก้ว สุโขทัย สุรินทร์ หนองบัวลำภู อุบลราชธานี และอำนาจเจริญ

## นิคมอุตสาหกรรมหรือเขตอุตสาหกรรมที่ได้รับส่งเสริม

หากตั้งสถานประกอบการในนิคมอุตสาหกรรมหรือเขตอุตสาหกรรมที่ได้รับส่งเสริม จะได้รับสิทธิและประโยชน์ยกเว้นภาษีเงินได้นิติบุคคลเพิ่มอีก 1 ปี

## เขตพัฒนาเศรษฐกิจพิเศษ

90 ตำบล ใน 23 อำเภอ ของ 10 จังหวัด ได้แก่ เชียงราย นครพนม ตาก กาญจนบุรี หนองคาย มุกดาหาร สระแก้ว ตราด สงขลา และนราธิวาส

## เขตชายแดนภาคใต้

ได้แก่ นราธิวาส ปัตตานี ยะลา สตูล และ 4 อำเภอ ของ สงขลา ได้แก่ จะนะ นาทวี เทพา และสะบ้าย้อย

## 2.2 สิทธิประโยชน์เพิ่มเติมเพื่อกระจายความเจริญสู่ภูมิภาค

หากตั้งสถานประกอบการในพื้นที่ 20 จังหวัดที่มีรายได้ต่อหัวต่ำ (ดูแผนที่ประกอบที่หน้า 21) ได้แก่ กาฬสินธุ์ ชัยภูมิ นครพนม น่าน บึงกาฬ นุรีรัมย์ แพร่ มหาสารคาม มุกดาหาร แม่ฮ่องสอน ยโสธร ร้อยเอ็ด ศรีสะเกษ สกลนคร สระแก้ว สุโขทัย สุรินทร์ หนองบัวลำภู อุบลราชธานี และอำนาจเจริญ (ไม่รวมพื้นที่ชายแดนภาคใต้ และเขตพัฒนาเศรษฐกิจพิเศษ ซึ่งจัดทำเป็นมาตรการพิเศษต่างหาก) ให้ได้รับสิทธิและประโยชน์เพิ่มเติมดังนี้

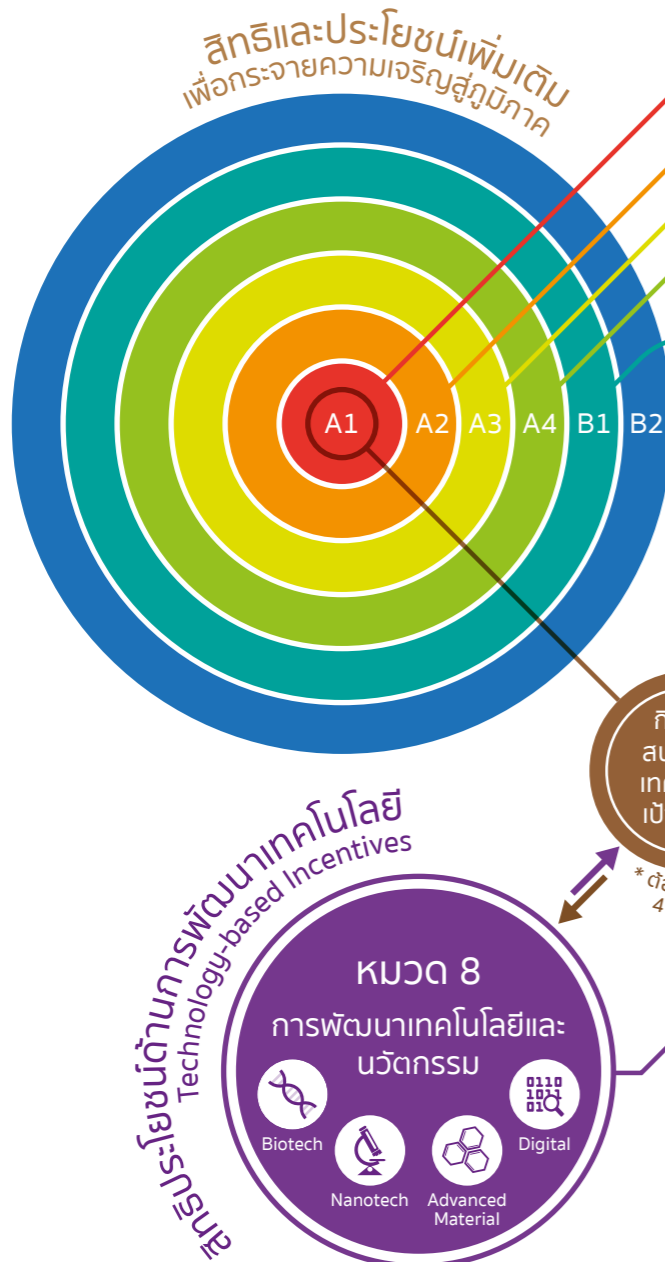

ยกเว้นภาษีเงินได้ นิติบุคคล 8 ปี ไม่กำหนดวงเงิน	ยกเว้นภาษีเงินได้ นิติบุคคลเพิ่มเติม	ลดหย่อนภาษีเงินได้ นิติบุคคล 50% 5 ปี	SCM 8 ปี ไม่กำหนดวงเงิน + ลดหย่อนภาษีเงินได้ นิติบุคคล 50% 5 ปี	หักค่าใช้จ่าย*
8 ปี	—	✓	8 ปี + ลดหย่อนภาษีเงินได้ นิติบุคคล 50% 5 ปี	✓
5 ปี	3 ปี	—	8 ปี	✓
3 ปี	3 ปี	—	6 ปี	✓
—	3 ปี	—	3 ปี	✓
—	—	—	—	—
10 ปี ไม่กำหนดวงเงิน	3 ปี	—	13 ปี ไม่กำหนดวงเงิน	✓
10 ปี ไม่กำหนดวงเงิน	3 ปี	—	13 ปี ไม่กำหนดวงเงิน	✓

### กลุ่มกิจการที่จะได้รับสิทธิและประโยชน์เพิ่มเติมเพื่อกระจายความเจริญสู่ภูมิภาค

- A1** อุตสาหกรรมฐานความรู้ เน้นการออกแบบ ทำ R&D เพื่อเพิ่มขีดความสามารถในการแข่งขันของประเทศ
- A2** กิจการโครงสร้างพื้นฐานเพื่อพัฒนาประเทศ และกิจการที่ใช้เทคโนโลยีขั้นสูงเพื่อสร้างมูลค่าเพิ่ม แต่มีการลงทุนในประเทศ น้อยหรือยังไม่มีการลงทุน
- A3** กิจการที่ใช้เทคโนโลยีขั้นสูงซึ่งมีความสำคัญต่อการพัฒนาประเทศ โดยมีฐานการผลิตอยู่บ้างเล็กน้อย
- A4** กิจการที่มีระดับเทคโนโลยีไม่เท่ากลุ่ม A1-A3 แต่ช่วยสร้างมูลค่าเพิ่มแก่ตัวอุตสาหกรรมในประเทศ และเสริมความแข็งแกร่งให้แก่ห่วงโซ่อุปทาน
- B1** อุตสาหกรรมสนับสนุนที่ใช้เทคโนโลยีไม่สูง แต่ยังสำคัญต่อห่วงโซ่มูลค่า
- 8** กิจการสนับสนุนการพัฒนาเทคโนโลยีเป้าหมายซึ่งมีความร่วมมือตามเงื่อนไขที่กำหนด ประกอบด้วยกิจการประเภท 5.6, 7.11, 7.13, 7.14, 7.15 และ 7.19
- 8** หมวด 8 การพัฒนาเทคโนโลยีและนวัตกรรม ได้แก่ กิจการ พัฒนาเทคโนโลยีเป้าหมาย เช่น กิจการพัฒนา Biotechnology, Nanotechnology, Advanced Material Technology และ Digital Technology

\* - หักค่าขนส่ง ไฟฟ้า และประปาได้ 2 เท่า เป็นเวลา 10 ปี  
- หักค่าติดตั้งหรือก่อสร้างสิ่งอำนวยความสะดวกได้ 25% ของเงินลงทุน

## SMEs

### กิจการกลุ่ม A1 หรือ A2 (กิจการที่ได้รับยกเว้นภาษีเงินได้ 8 ปี)

ให้ได้รับการลดหย่อนภาษีเงินได้นิติบุคคลร้อยละ 50 (มาตรา 35(1)) เพิ่มเติมอีก 5 ปี นับจากวันที่กำหนดระยะเวลายกเว้นภาษีเงินได้นิติบุคคลสิ้นสุดลง

### กิจการในกลุ่ม A3, A4 และ B1

ให้ได้รับยกเว้นภาษีเงินได้นิติบุคคล(มาตรา 31) เพิ่มเติมอีก 3 ปี เว้นแต่เป็นกิจการที่มีเงื่อนไขระบุไว้เป็นการเฉพาะในบัญชีประเภทกิจการที่ให้การส่งเสริมการลงทุนว่าไม่ได้รับสิทธิและประโยชน์เพิ่มเติม

## 2.3 สิทธิประโยชน์เพิ่มเติมเพื่อพัฒนาพื้นที่อุตสาหกรรม

หากตั้งสถานประกอบการในนิคมอุตสาหกรรมหรือเขตอุตสาหกรรมที่ได้รับส่งเสริม (ดูแผนที่ประกอบที่หน้า 21) จะได้รับสิทธิและประโยชน์ยกเว้นภาษีเงินได้นิติบุคคลเพิ่ม 1 ปี

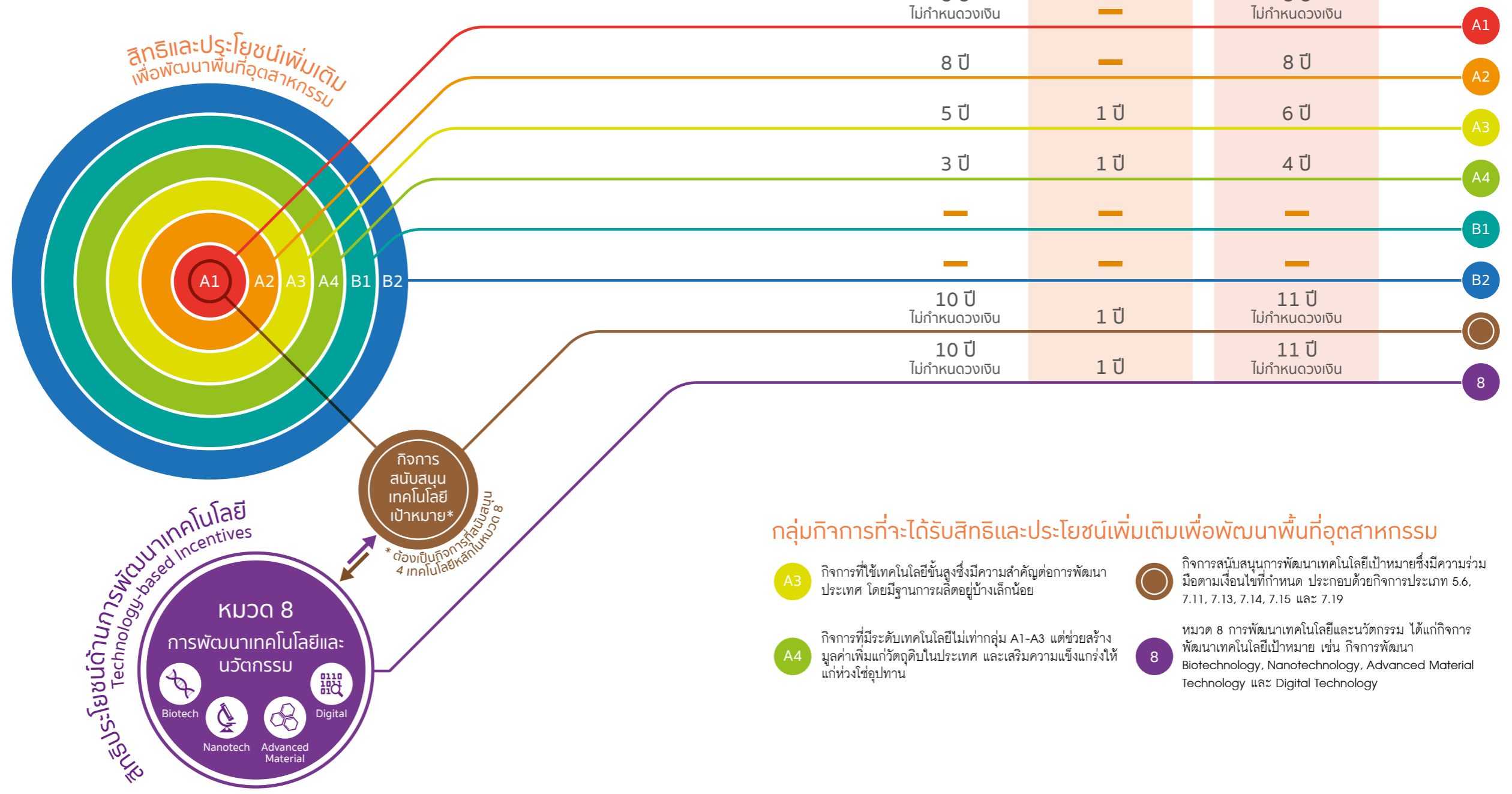



## บัญชีประเภทกิจการที่ให้การส่งเสริมการลงทุนทั่วไป

ผู้ขอรับการส่งเสริมการลงทุนควรจะต้องทราบถึงกิจการที่เปิดให้การส่งเสริมการลงทุน โดยในหลายประเภทกิจการที่สำคัญได้กำหนดเงื่อนไขไว้เฉพาะ

ประเภท ขนาด และเงื่อนไขกิจการที่ให้การส่งเสริมการลงทุนนี้ ได้รวบรวมจากประกาศต่างๆ ซึ่งผู้ขอรับการส่งเสริมการลงทุน สามารถศึกษาข้อมูลจากประกาศเพิ่มเติม เพื่อประกอบการขอรับการส่งเสริมการลงทุน

## หมวด 1 เกษตรกรรมและผลผลิตจากการเกษตร

ประเภทกิจการ	เงื่อนไข	กลุ่มกิจการ และสิทธิ ประโยชน์	กอง กำกับ ดูแล
1.1 กิจการผลิตปุ๋ยชีวภาพ ปุ๋ยอินทรีย์ ปุ๋ยอินทรีย์เคมีนาโน และสารป้องกันกำจัดศัตรูพืชชีวภัณฑ์	<ol style="list-style-type: none"> <li>1. ผลิตภัณฑ์ปุ๋ยชีวภาพ ปุ๋ยอินทรีย์ และปุ๋ยอินทรีย์เคมีนาโน ต้องได้รับการขึ้นทะเบียนและใบอนุญาตผลิตปุ๋ยเพื่อการค้าจากกรมวิชาการเกษตร</li> <li>2. ผลิตภัณฑ์สารป้องกันกำจัดศัตรูพืช ต้องได้รับการขึ้นทะเบียน และใบอนุญาตผลิตสารป้องกันกำจัดศัตรูพืชจากกรมวิชาการเกษตร</li> <li>3. ต้องใช้หัวเชื้อ หรือนวัตกรรมที่มีเอกสารเชิงวิชาการสนับสนุน</li> </ol>	A 3	1
1.2 กิจการปรับปรุงพันธุ์พืช หรือสัตว์ (ที่ไม่เข้าข่ายกิจการเทคโนโลยีชีวภาพ)	<ol style="list-style-type: none"> <li>1. ต้องมีกิจกรรมการวิจัยและพัฒนาในโครงการ</li> <li>2. สำหรับการปรับปรุงพันธุ์พืชที่มีความอ่อนไหวตามนโยบายกระทรวงเกษตรและสหกรณ์ ต้องมีผู้มีสัญชาติไทยถือหุ้นไม่น้อยกว่าร้อยละ 51 ของทุนจดทะเบียน</li> <li>3. ต้องมีค่าใช้จ่ายเงินเดือนของบุคลากรด้านวิจัยและพัฒนาไม่น้อยกว่า 1,500,000 บาท ต่อปี หรือ มีเงินลงทุนขั้นต่ำที่เกี่ยวข้องโดยตรงกับกิจการไม่น้อยกว่า 1 ล้านบาท (ไม่รวมค่าที่ดินและทุนหมุนเวียน)</li> <li>4. หากตั้งอยู่ในนิคมหรือเขตอุตสาหกรรมด้านนวัตกรรมอาหารที่ได้รับการส่งเสริมการลงทุน หรือเป็นเขตวิทยาศาสตร์และเทคโนโลยีที่ได้รับความเห็นชอบจากคณะกรรมการส่งเสริมการลงทุน จะให้ได้รับการลดหย่อนภาษีเงินได้นิติบุคคลสำหรับกำไรสุทธิร้อยละ 50 เป็นระยะเวลา 5 ปี นับแต่วันที่กำหนดระยะเวลาการยกเว้นภาษีเงินได้นิติบุคคลสิ้นสุดลง</li> <li>5. รายได้จากการขยายพันธุ์พืช อันเกิดจากการปรับปรุงพันธุ์พืชในกิจการที่ได้รับการส่งเสริม ถือเป็นรายได้ที่ได้รับการส่งเสริม ทั้งนี้ ไม่รวมถึงการขยายพันธุ์มันสำปะหลัง</li> </ol>	A 3	1

ประเภทกิจการ	เงื่อนไข	กลุ่มกิจการและสิทธิประโยชน์	กองกำกับดูแล
	<u>เงื่อนไขสำหรับ SMEs ไทย</u> 1. หากตั้งอยู่ในเขตวิทยาศาสตร์และเทคโนโลยีที่ได้รับการส่งเสริมหรือได้รับความเห็นชอบจากคณะกรรมการ ให้ได้รับการลดหย่อนภาษีเงินได้นิติบุคคลสำหรับกำไรสุทธิร้อยละ 50 เป็นระยะเวลา 5 ปี นับแต่วันที่กำหนดระยะเวลาการยกเว้นภาษี เงินได้นิติบุคคลสิ้นสุดลง 2. รายได้จากการขายพันธุ์พืช อันเกิดจากการปรับปรุงพันธุ์พืชในกิจการที่ได้รับการส่งเสริม ถือเป็นรายได้ที่ได้รับการส่งเสริม ทั้งนี้ ไม่รวมถึงการขายพันธุ์มันสำปะหลัง	A 3	1
1.3 กิจการปลูกไม้เศรษฐกิจ (ยกเว้นยูคาลิปตัส)	1. ต้องมีกิจกรรมการวิจัยและพัฒนาในโครงการ 2. ต้องมีพื้นที่เพาะปลูกในบริเวณใกล้เคียงกันไม่น้อยกว่า 300 ไร่ โดยมีพื้นที่ติดกันไม่น้อยกว่า 50 ไร่ 3. ต้องได้รับความเห็นชอบจากกระทรวงทรัพยากรธรรมชาติและสิ่งแวดล้อม	A 1	1
1.4 กิจการอบพืชและไซโล		B 1	1
1.5 กิจการขยายพันธุ์สัตว์หรือเลี้ยงสัตว์			
1.5.1 กิจการขยายพันธุ์สุสัตว์หรือสัตว์น้ำ	1. ต้องใช้เทคโนโลยีที่ทันสมัย เช่น ใช้โรงเรือนระบบปิด มีระบบระบายอากาศ เพื่อให้อากาศในโรงเรือนอยู่ในสภาวะที่เหมาะสมตลอดเวลา มีระบบการให้น้ำและอาหารอัตโนมัติ มีมาตรการและระบบป้องกันพาหะนำโรคเข้าสู่ฟาร์ม มีระบบเซ็นเซอร์การตรวจนับจำนวนสัตว์ เป็นต้น 2. ต้องมีระบบการตรวจสอบย้อนกลับ (Traceability) 3. ไม่ให้การส่งเสริมโครงการที่นำไขพันธุ์มาฟักให้เป็นลูกสัตว์ โดยไม่มีกระบวนการเลี้ยงพ่อแม่พันธุ์	A 4	1

ประเภทกิจการ	เงื่อนไข	กลุ่มกิจการและสิทธิประโยชน์	กองกำกับดูแล
1.5.2 กิจการเลี้ยงปลุสสัตว์หรือสัตว์น้ำ (ยกเว้นกุ้ง)	<ol style="list-style-type: none"> <li>1. ต้องมีการขยายพันธุ์สัตว์ในโครงการด้วย</li> <li>2. ต้องใช้เทคโนโลยีที่ทันสมัย เช่น ใช้โรงเรือนระบบปิด มีระบบระบายอากาศเพื่อทำให้อากาศในโรงเรือนอยู่ในสภาวะที่เหมาะสมตลอดเวลา มีระบบการให้น้ำและอาหารอัตโนมัติ และมีมาตรการและระบบป้องกันพาหะนำโรคเข้าสู่ฟาร์ม มีระบบเซ็นเซอร์การตรวจนับจำนวนสัตว์ และระบบป้องกันและลดผลกระทบต่อสิ่งแวดล้อมที่มีประสิทธิภาพ เป็นต้น</li> <li>3. ต้องมีระบบการตรวจสอบย้อนกลับ (Traceability)</li> </ol>	A 4	1
1.6 กิจการฆ่าและชำแหละสัตว์	<ol style="list-style-type: none"> <li>1. ต้องมีกระบวนการผลิตที่ทันสมัย เช่น มีระบบทำให้สัตว์สลบ รวบรวมสัตว์ห้องเย็น ระบบลดอุณหภูมิ การตรวจสอบคุณภาพเนื้อสัตว์ และการตรวจสอบสิ่งปลอมปน เป็นต้น</li> <li>2. ต้องมีระบบการตรวจสอบย้อนกลับ (Traceability)</li> </ol>	A 4	1
1.7 กิจการประมงน้ำลึก	<ol style="list-style-type: none"> <li>1. เรือประมงอวนล้อมจับ ต้องมีขนาด 500 ตัน กรอขึ้นไป</li> <li>2. เรือประมงเบ็ดราว ต้องมีขนาด 150 ตัน กรอขึ้นไป</li> <li>3. ต้องมีอุปกรณ์ช่วยเดินเรือ อุปกรณ์หาฝูงปลา และอุปกรณ์ติดตามตำแหน่งเรือ</li> </ol>	A 3	1
1.8 กิจการคัดคุณภาพ บรรจุ และเก็บรักษาพืช ผัก ผลไม้ หรือดอกไม้	1. กรณีใช้เทคโนโลยีขั้นสูง เช่น การใช้ระบบเซ็นเซอร์ตรวจสอบเนื้อในผลไม้ การใช้คลื่นความถี่วิทยุในการกำจัดแมลง การใช้ Nuclear Magnetic Resonance เป็นต้น	A 2	1
	2. กรณีใช้เทคโนโลยีที่ทันสมัย เช่น การใช้เครื่องคัดแยกสีเมล็ดพืช การอบไอน้ำฆ่าไข่แมลงวันผลไม้ การเคลือบผิวเมล็ดพืช เป็นต้น	A 3	1
	3. กิจการคัดคุณภาพข้าวต้องใช้เทคโนโลยีขั้นสูงเท่านั้น	A 2	1

ประเภทกิจการ	เงื่อนไข	กลุ่มกิจการ และสิทธิ ประโยชน์	กอง กำกับ ดูแล
1.9 กิจการผลิตแป้งแปรรูป (ไมดิไฟด์สตาร์ช) หรือแป้งจากพืชที่มีคุณสมบัติพิเศษ		A 3	1
1.10 กิจการผลิตน้ำมันหรือไขมันจากพืชหรือสัตว์ (ยกเว้นน้ำมันจากถั่วเหลือง)	1. ผลิตรังชันน้ำมันดิบและน้ำมันกึ่งบริสุทธิ์จากพืช ต้องเริ่มต้นจากผลิตผลทางการเกษตร 2. ผลิตรังชันน้ำมันบริสุทธิ์จากพืช ต้องเริ่มต้นจากผลิตผลทางการเกษตรหรือน้ำมันดิบ	A 3	1
1.11 กิจการผลิตสารสกัดจากวัตถุดิบทางธรรมชาติ หรือผลิตภัณฑ์จากสารสกัดจากวัตถุดิบจากธรรมชาติ (ยกเว้นยา สมุนไพร ยาสีฟัน และเครื่องสำอาง)			
1.11.1 กิจการผลิตสารสกัดจากวัตถุดิบทางธรรมชาติที่ใช้เทคโนโลยีขั้นสูง หรือการผลิตผลิตภัณฑ์จากสารสกัดจากวัตถุดิบทางธรรมชาติที่ใช้เทคโนโลยีขั้นสูงที่ต่อเนื่องในโครงการเดียวกัน		A 2	1
1.11.2 กิจการผลิตสารสกัดจากวัตถุดิบทางธรรมชาติหรือการผลิตผลิตภัณฑ์จากสารสกัดจากวัตถุดิบทางธรรมชาติที่ต่อเนื่องในโครงการเดียวกัน		A 3	1
1.11.3 กิจการผลิตผลิตภัณฑ์จากสารสกัดจากวัตถุดิบทางธรรมชาติที่ไม่มี การผลิตสารสกัดจากวัตถุดิบทางธรรมชาติ		B 1	1
1.12 กิจการผลิตสารออกฤทธิ์ (Active Ingredient) จากวัตถุดิบทางธรรมชาติ	ต้องมีการสนับสนุนด้านการศึกษาทางวิชาการ เรื่องการออกฤทธิ์ และความเป็นพิษ	A 2	1
1.13 กิจการฟอกหนังสัตว์ หรือแต่งสำเร็จหนังสัตว์	1. ต้องใช้เทคโนโลยีที่เป็นมิตรต่อสิ่งแวดล้อม เช่น ลดการใช้สารเคมี หรือนำเอนไซม์ หรือตัวเร่งชีวภาพ (Biological Catalyst) มาใช้ทดแทนการใช้สารเคมี เป็นต้น	A 3	1

ประเภทกิจการ	เงื่อนไข	กลุ่มกิจการ และสิทธิ ประโยชน์	กอง กำกับ ดูแล
	2. เฉพาะกิจการฟอกหนังสัตว์ ต้องตั้งในนิคมหรือเขตอุตสาหกรรมที่ได้รับการส่งเสริมหรือในเขตประกอบการอุตสาหกรรมฟอกหนัง ซึ่งเป็นเขตประกอบการอุตสาหกรรมตามมาตรา 30 ของกฎหมายว่าด้วยโรงงาน และในกรณีขยายกิจการหรือการขอรับการส่งเสริมตามมาตราการปรับปรุงประสิทธิภาพ จะอนุญาตให้ตั้งในพื้นที่สถานประกอบการเดิมได้ ไม่ว่าจะอยู่ในนิคม หรือเขตอุตสาหกรรมที่ได้รับการส่งเสริม หรือเขตประกอบการอุตสาหกรรมตามมาตรา 30 ของกฎหมายว่าด้วยโรงงานหรือไม่ก็ตาม แต่จะต้องมีมาตรการลดผลกระทบต่อสิ่งแวดล้อม		
1.14 กิจการผลิตผลิตภัณฑ์จากยางธรรมชาติ (ยกเว้นยางรัดของ ลูกโป่ง และแหวนยาง) 1.14.1 กิจการแปรรูปยางขึ้นต้น 1.14.2 กิจการผลิตผลิตภัณฑ์จากยางธรรมชาติ		A 4 A 2	1 1
1.15 กิจการผลิตผลิตภัณฑ์จากผลพลอยได้หรือเศษวัสดุทางการเกษตร (ยกเว้นที่มีขั้นตอนการผลิตไม่ซับซ้อน เช่น อบแห้ง ตากแห้ง เป็นต้น)		A 4	1
1.16 กิจการผลิตเชื้อเพลิงจากผลผลิตการเกษตรรวมทั้งเศษวัสดุ หรือขยะ หรือของเสียที่ได้จากผลผลิตทางการเกษตร 1.16.1 กิจการผลิตเชื้อเพลิงจากผลผลิตการเกษตร 1.16.2 กิจการผลิตเชื้อเพลิงจากเศษวัสดุหรือขยะ หรือของเสียที่ได้จากผลผลิตทางการเกษตร (เช่น Biomass to Liquid (BTL) ก๊าซชีวภาพจากน้ำเสีย) 1.16.3 กิจการผลิตเชื้อเพลิงชีวมวลอัด		A 2 A 2 A 3	1 1 1

ประเภทกิจการ	เงื่อนไข	กลุ่มกิจการและสิทธิประโยชน์	กองกำกับดูแล
1.17 กิจการผลิตหรือถนอมอาหาร เครื่องดื่ม วัตถุเจือปนอาหาร (Food Additive) หรือสิ่งปรุงแต่งอาหาร (Food Ingredient) โดยใช้เทคโนโลยีที่ทันสมัย (ยกเว้น น้ำดื่ม ไอศกรีม ลูกอม ช็อคโกแลต หมากฝรั่ง น้ำตาล น้ำอัดลม เครื่องดื่มที่มีแอลกอฮอล์ เครื่องดื่มที่มีคาเฟอีน แป้งจากพืช เบเกอรี่ ระเบิดกึ่งสำเร็จรูป ชุปไก่สกัด และรังนก)	<ol style="list-style-type: none"> <li>1. ไม่ให้การส่งเสริมโครงการที่มีเฉพาะกระบวนการผสม หรือทำให้เจือจางเท่านั้น</li> <li>2. สำหรับโครงการที่มีกระบวนการหมัก ต้องใช้หัวเชื้อที่ผ่านการศึกษาวิจัยมาแล้ว</li> </ol>	A 3	1
1.18 กิจการผลิตอาหารทางการแพทย์ (Medical Food) หรือผลิตภัณฑ์เสริมอาหาร (Food Supplement)	<ol style="list-style-type: none"> <li>1. สำหรับกิจการผลิตอาหารทางการแพทย์ ต้องได้รับการขึ้นทะเบียน "อาหารทางการแพทย์" จากสำนักงานคณะกรรมการอาหารและยา หรือหน่วยงานอื่นที่เป็นมาตรฐานสากล</li> <li>2. สำหรับกิจการผลิตผลิตภัณฑ์เสริมอาหาร <ol style="list-style-type: none"> <li>2.1 ต้องได้รับการขึ้นทะเบียน "ผลิตภัณฑ์เสริมอาหาร" จากสำนักงานคณะกรรมการอาหารและยา หรือหน่วยงานอื่นที่เป็นมาตรฐานสากล</li> <li>2.2 ต้องมีกระบวนการสกัดเพื่อให้ได้ Active Ingredient</li> </ol> </li> </ol>	A 2	1
1.19 กิจการห้องเย็น หรือกิจการห้องเย็นและขนส่งห้องเย็น		B 1	1
1.20 กิจการศูนย์กลางการค้าสินค้าเกษตร	<ol style="list-style-type: none"> <li>1. ต้องมีที่ดินไม่น้อยกว่า 50 ไร่</li> <li>2. ต้องมีพื้นที่สำหรับประกอบกิจการ และบริการเกี่ยวกับสินค้าเกษตร ไม่น้อยกว่าร้อยละ 60 ของพื้นที่ทั้งหมด โดยต้องจัดให้มีพื้นที่สำหรับแสดง หรือซื้อขายสินค้าเกษตร ศูนย์ประมูลสินค้า ห้องเย็น และคลังสินค้า</li> <li>3. ต้องให้บริการตรวจสอบ คัดคุณภาพ และตรวจสอบสารพิษตกค้าง</li> </ol>	A 3	1
1.22 กิจการผลิตอาหารสัตว์หรือส่วนผสมอาหารสัตว์		B 1	1

หมายเหตุ: ประเภทกิจการ 1.21 สิ้นสุดการให้การส่งเสริมการลงทุน

ประเภทกิจการ	เงื่อนไข	กลุ่มกิจการและสิทธิประโยชน์	กองกำกับดูแล
1.23 การผลิตหรือให้บริการระบบเกษตรสมัยใหม่ เช่น ระบบตรวจจับหรือติดตามสภาพต่างๆ ระบบควบคุมการใช้น้ำ ระบบควบคุมการใช้ทรัพยากรที่เกี่ยวข้อง เช่น น้ำ ปุ๋ย เวกเก็ต และ ระบบโรงเรือนอัจฉริยะ เป็นต้น	ต้องมีการออกแบบระบบและ software ที่ใช้ในการบริหารจัดการทรัพยากรที่เกี่ยวข้องในลักษณะ system integration โดยมีการเก็บข้อมูล แผลผล และวิเคราะห์ข้อมูล	A 3 ไม่กำหนด วงเงินยกเว้น ภาษีเงินได้ นิติบุคคล	1

## หมวด 2 แร่ เซรามิกส์ และโลหะขั้นมูลฐาน

ประเภทกิจการ	เงื่อนไข	กลุ่มกิจการ และสิทธิประโยชน์	กองกำกับดูแล
2.1 กิจการสำรวจแร่	1. ต้องมีอาชญาบัตรสำรวจแร่ก่อนยื่นคำขอรับการส่งเสริม 2. ไม่สามารถขอรับสิทธิและประโยชน์เพิ่มเติมตามคุณค่าของโครงการได้	B 1	3
2.2 กิจการทำเหมือง และ/หรือ แต่งแร่ไปแต่ข	ต้องมีประทานบัตร หรือใบอนุญาตรับช่วงการทำเหมืองก่อนยื่นคำขอรับการส่งเสริม	B 1	3
2.3 กิจการผลิต Advanced หรือ Nano Materials หรือผลิตภัณฑ์จาก Advanced หรือ Nano Materials			
2.3.1 กิจการผลิต Advanced หรือ Nano Materials หรือการผลิตผลิตภัณฑ์จาก Advanced หรือ Nano Materials ที่มีขั้นตอนการผลิตต่อเนื่องจากการผลิต Advanced หรือ Nano Materials ในโครงการเดียวกัน		A 2	3
2.3.2 กิจการผลิตผลิตภัณฑ์จาก Advanced หรือ Nano Materials		A 3	3
2.4 กิจการผลิตผลิตภัณฑ์แก้ว หรือเซรามิกส์			
2.4.1 กิจการผลิตผลิตภัณฑ์แก้วที่มีคุณสมบัติพิเศษ	ต้องมีขั้นตอนการหลอม และ/หรือ การอบ	A 3	3
2.4.2 กิจการผลิตผลิตภัณฑ์แก้ว	ต้องมีขั้นตอนการหลอม และ/หรือ การอบ	B 1	3
2.4.3 กิจการผลิตผลิตภัณฑ์เซรามิกส์ (ยกเว้น Earthenware และ กระเบื้องเซรามิกส์)	ต้องมีขั้นตอนการเผา และ/หรือ การอบ	B 1	3
2.5 กิจการผลิตวัสดุทนไฟหรือฉนวนกันความร้อน (ยกเว้นอิฐมวลเบา อิฐน้ำหนักเบา)	ไม่สามารถขอรับสิทธิและประโยชน์เพิ่มเติมตามคุณค่าของโครงการได้	B 2	3
2.6 กิจการผลิตยิปซัมหรือผลิตภัณฑ์จากยิปซัม	ไม่สามารถขอรับสิทธิและประโยชน์เพิ่มเติมตามคุณค่าของโครงการได้	B 2	3
2.7 กิจการผลิตเหล็กขั้นต้น ได้แก่ น้ำเหล็กบริสุทธิ์ (Hot Metal) เหล็กถลุง (Pig Iron) เหล็กพูน (Sponge Iron, Direct Reduction Iron: DRI) และ Hot Briquetted Iron (HBI)		A 2	3



ประเภทกิจการ	เงื่อนไข	กลุ่มกิจการและสิทธิประโยชน์	กองกำกับดูแล
2.10 กิจการผลิตท่อเหล็ก หรือท่อเหล็กไร้สนิม			
2.10.1 กิจการผลิตท่อเหล็กชนิดไร้ตะเข็บหรือลวดตะเข็บภายใน		A 3	3
2.10.2 กิจการผลิตท่อเหล็กอื่นๆ		B 1	3
2.11 กิจการผลิตผงโลหะ (ยกเว้นผงโลหะสำหรับงานขัดผิว (Shot Blasting))		A 3	3
2.12 กิจการผลิตเฟอร์โรอัลลอย		A 4	3
2.13 กิจการผลิตชิ้นส่วนเหล็กหล่อ	ต้องใช้เตาหลอมแบบ Induction Furnace		
2.13.1 กิจการผลิตชิ้นส่วนเหล็กหล่อเหนียว		A 2	3
2.13.2 กิจการผลิตชิ้นส่วนเหล็กหล่ออื่นๆ		A 3	3
2.14 กิจการผลิตชิ้นส่วนเหล็กทุบ		A 3	3
2.15 กิจการรีด ดึง หล่อ หรือทุบโลหะที่มีไขเหล็ก		A 4	3
2.16 กิจการตัดโลหะ	ไม่สามารถขอรับสิทธิและประโยชน์เพิ่มเติมตามคุณค่าของโครงการได้	B 2	3
2.17 กิจการผลิตวัสดุก่อสร้างและกิจการผลิตผลิตภัณฑ์คอนกรีตอัดแรงสำหรับงานสาธารณูปโภค	<ol style="list-style-type: none"> <li>ต้องตั้งสถานประกอบการในเขตพัฒนาเศรษฐกิจพิเศษหรือ โครงการเมืองต้นแบบสามเหลี่ยมมั่นคงมั่งคั่งยั่งยืน <ul style="list-style-type: none"> <li>อำเภอหนองจิก จังหวัดปัตตานี</li> <li>อำเภอเบตง จังหวัดยะลา</li> <li>อำเภอสุไหงโกทิง จังหวัดนราธิวาส</li> </ul> </li> <li>ต้องยื่นคำขอรับการส่งเสริมการลงทุนภายในวันที่ 31 ธันวาคม 2563</li> </ol>	A 2	3

## หมวด 3 อุตสาหกรรมเบา

ประเภทกิจการ	เงื่อนไข	กลุ่มกิจการ และสิทธิ ประโยชน์	กอง กำกับ ดูแล
3.1 กิจการผลิตผลิตภัณฑ์สิ่งทอหรือชิ้นส่วน			
3.1.1 กิจการผลิตเส้นใยธรรมชาติ หรือเส้นใยประดิษฐ์			
3.1.1.1 กิจการผลิตเส้นใยที่มีคุณสมบัติพิเศษ (Technical Fiber หรือ Functional Fiber)	ต้องได้รับความเห็นชอบจากหน่วยงานที่เกี่ยวข้อง เช่น สถาบันพัฒนาอุตสาหกรรมสิ่งทอ และสำนักงานนวัตกรรมแห่งชาติ เป็นต้น	A 2	5
3.1.1.2 กิจการผลิตเส้นใยรีไซเคิล (Recycled Fiber)	ต้องใช้เศษวัสดุของเสียที่เกิดขึ้นในประเทศเท่านั้น	A 4	5
3.1.1.3 กิจการผลิตเส้นใยอื่นๆ		B 1	5
3.1.2 กิจการผลิตด้ายหรือผ้า			
3.1.2.1 กิจการผลิตด้ายหรือผ้าที่มีคุณสมบัติพิเศษ (Functional Yarn หรือ Functional Fabric)	ต้องได้รับความเห็นชอบจากหน่วยงานที่เกี่ยวข้อง เช่น สถาบันพัฒนาอุตสาหกรรมสิ่งทอ และสำนักงานนวัตกรรมแห่งชาติ เป็นต้น	A 3	5
3.1.2.2 กิจการผลิตด้ายหรือผ้าอื่นๆ	<ol style="list-style-type: none"> <li>1. กรณีมีการลงทุนหรือมีค่าใช้จ่ายด้านการวิจัยหรือออกแบบ หรือพัฒนาผลิตภัณฑ์ไม่น้อยกว่าร้อยละ 0.5 ของยอดขายรวมใน 3 ปีแรก</li> <li>2. กรณีไม่มีการลงทุนหรือมีค่าใช้จ่ายด้านการวิจัย หรือออกแบบ หรือพัฒนาผลิตภัณฑ์ หรือมีการลงทุน หรือมีค่าใช้จ่ายดังกล่าว น้อยกว่าร้อยละ 0.5 ของยอดขายรวมใน 3 ปีแรก</li> </ol>	A 4	5
		B 1	5
3.1.3 กิจการฟอกย้อมและแต่งสำเร็จ หรือพิมพ์และแต่งสำเร็จ หรือพิมพ์	<ol style="list-style-type: none"> <li>1. ต้องตั้งหรือขยายโรงงานในนิคมอุตสาหกรรมหรือเขตอุตสาหกรรมที่ได้รับการส่งเสริมการลงทุน หรือเขตประกอบการอุตสาหกรรมตามมาตรา 30 ของกระทรวงอุตสาหกรรม ที่มีระบบการกำจัดของเสียและการควบคุมรักษาสิ่งแวดล้อมตามประกาศที่กระทรวงอุตสาหกรรมกำหนด</li> <li>2. ในกรณีที่ไม่มีอยู่ในพื้นที่ตามข้อ 1. จะอนุญาตให้เฉพาะกรณีการขยายโรงงานเดิม โดยต้องมีมาตรการลดผลกระทบต่อสิ่งแวดล้อม</li> </ol>	A 3	5

ประเภทกิจการ	เงื่อนไข	กลุ่มกิจการ และสิทธิ ประโยชน์	กอง กำกับ ดูแล
3.1.4 กิจการผลิตเครื่องนุ่งห่ม เครื่อง ประกอบเครื่องแต่งกาย และเคหะ สิ่งทอ	3. สำหรับกิจการสิ่งพิมพ์ดิจิทัล (Digital Printing) สำหรับอุตสาหกรรมสิ่งทอ ให้ตั้ง โรงงานได้ในทุกพื้นที่		
	4. สำหรับการขอรับการส่งเสริมการลงทุน ภายใต้มาตรการปรับปรุงประสิทธิภาพ การผลิตในกรณี ลดผลกระทบต่อสิ่งแวดล้อม ให้ตั้งในพื้นที่สถานประกอบการเดิมได้ ไม่ว่าจะอยู่ในนิคมอุตสาหกรรมหรือเขต อุตสาหกรรมที่ได้รับการส่งเสริมการลงทุน หรือเขตประกอบการอุตสาหกรรม ตาม มาตรา 30 ของกระทรวงอุตสาหกรรมหรือ ไม่ก็ตาม		
	5. ต้องใช้เทคโนโลยีที่เป็นมิตรต่อสิ่งแวดล้อม ในทุกกรณี		
	1. กรณีมีการลงทุนหรือมีค่าใช้จ่ายด้านการ วิจัย หรือออกแบบ หรือพัฒนาผลิตภัณฑ์ ไม่น้อยกว่าร้อยละ 0.5 ของยอดขายรวม ใน 3 ปีแรก	A 4	5
	2. กรณีไม่มีการลงทุนหรือมีค่าใช้จ่ายด้านการวิจัย หรือออกแบบ หรือพัฒนาผลิตภัณฑ์ หรือมี การลงทุนหรือมีค่าใช้จ่ายดังกล่าวน้อยกว่า ร้อยละ 0.5 ของยอดขายรวมใน 3 ปีแรก	B 1	5
3.2 กิจการผลิต Non-woven Fabric หรือ ผลิตภัณฑ์สุขอนามัย (Hygienic Products) จาก Non-woven Fabric		A 4	5
3.3 กิจการผลิตกระเป๋าหรือรองเท้า หรือ ผลิตภัณฑ์จากหนังสัตว์หรือหนังเทียม	1. กรณีมีการลงทุนหรือมีค่าใช้จ่ายด้านการวิจัย หรือออกแบบ หรือพัฒนาผลิตภัณฑ์ไม่น้อย กว่าร้อยละ 0.5 ของยอดขายรวมใน 3 ปีแรก	A 4	5
	2. กรณีไม่มีการลงทุนหรือมีค่าใช้จ่ายด้านการ วิจัย หรือออกแบบ หรือพัฒนาผลิตภัณฑ์ หรือมีการลงทุนหรือมีค่าใช้จ่ายดังกล่าว น้อยกว่าร้อยละ 0.5 ของยอดขายรวม ใน 3 ปีแรก	B 1	5
3.4 กิจการผลิตเครื่องกีฬาหรือชิ้นส่วน		B 1	5
3.5 กิจการผลิตเครื่องดนตรี		B 1	5

ประเภทกิจการ	เงื่อนไข	กลุ่มกิจการและสิทธิประโยชน์	กองกำกับดูแล
3.6 กิจการผลิตเครื่องเรือนหรือชิ้นส่วน	<ol style="list-style-type: none"> <li>1. กรณีมีการลงทุนหรือมีค่าใช้จ่ายด้านการวิจัยหรือออกแบบ หรือพัฒนาผลิตภัณฑ์ไม่น้อยกว่าร้อยละ 0.5 ของยอดขายรวมใน 3 ปีแรก</li> <li>2. กรณีไม่มีการลงทุนหรือมีค่าใช้จ่ายด้านการวิจัย หรือออกแบบ หรือพัฒนาผลิตภัณฑ์ หรือมีการลงทุนหรือมีค่าใช้จ่ายดังกล่าว น้อยกว่าร้อยละ 0.5 ของยอดขายรวมใน 3 ปีแรก</li> </ol>	A 4	5
3.7 กิจการผลิตของเล่น	<ol style="list-style-type: none"> <li>1. กรณีมีการลงทุนหรือมีค่าใช้จ่ายด้านการวิจัยหรือออกแบบ หรือพัฒนาผลิตภัณฑ์ไม่น้อยกว่าร้อยละ 0.5 ของยอดขายรวมใน 3 ปีแรก</li> <li>2. กรณีไม่มีการลงทุนหรือมีค่าใช้จ่ายด้านการวิจัย หรือออกแบบ หรือพัฒนาผลิตภัณฑ์ หรือมีการลงทุนหรือมีค่าใช้จ่ายดังกล่าว น้อยกว่าร้อยละ 0.5 ของยอดขายรวมใน 3 ปีแรก</li> </ol>	B 1	5
3.8 กิจการผลิตอัญมณี และเครื่องประดับ หรือชิ้นส่วน รวมถึงวัตถุดิบและต้นแบบ		A 4	5
3.9 กิจการบริการออกแบบและพัฒนาผลิตภัณฑ์เชิงสร้างสรรค์	<ol style="list-style-type: none"> <li>1. ต้องมีองค์ประกอบครบทั้ง 2 ข้อ ดังนี้ <ol style="list-style-type: none"> <li>1.1 ระบบข้อมูลเพื่อการออกแบบ</li> <li>1.2 ระบบการออกแบบแนวคิด และการสร้างต้นแบบแนวคิด</li> </ol> </li> <li>2. ต้องจัดให้มีระบบในข้อใดข้อหนึ่ง ดังนี้ <ol style="list-style-type: none"> <li>2.1 ระบบการออกแบบเชิงวิศวกรรม</li> <li>2.2 ระบบการสร้างต้นแบบ และทดสอบสมรรถนะการใช้งาน</li> <li>2.3 ระบบการทดสอบมาตรฐานของต้นแบบและการยอมรับของผู้ใช้</li> </ol> </li> <li>3. ต้องใช้บุคลากรไทยไม่น้อยกว่าร้อยละ 70 ของบุคลากรทั้งหมด</li> <li>4. ต้องมีค่าใช้จ่ายเงินเดือนของบุคลากรด้านออกแบบ และพัฒนาผลิตภัณฑ์เชิงสร้างสรรค์ ไม่น้อยกว่า 1,500,000 บาท ต่อปี <u>หรือ</u> มีเงินลงทุนขั้นต่ำที่เกี่ยวข้องโดยตรงกับกิจการไม่น้อยกว่า 1 ล้านบาท (ไม่รวมค่าที่ดินและทุนหมุนเวียน)</li> </ol>	A 1	5

ประเภทกิจการ	เงื่อนไข	กลุ่มกิจการ และสิทธิ ประโยชน์	กอง กำกับ ดูแล
	5. หากตั้งอยู่ในนิคมหรือเขตอุตสาหกรรม ด้านนวัตกรรมอาหารที่ได้รับการส่งเสริม การลงทุน หรือเป็นเขตวิทยาศาสตร์และ เทคโนโลยีที่ได้รับความเห็นชอบจากคณะ กรรมการส่งเสริมการลงทุน จะให้ได้รับการ ลดหย่อนภาษีเงินได้นิติบุคคลสำหรับกำไร สุทธิร้อยละ 50 เป็นระยะเวลา 5 ปี นับแต่ วันที่กำหนดระยะเวลาการยกเว้นภาษีเงินได้ นิติบุคคลสิ้นสุดลง		
3.10 กิจการผลิตเลนส์			
3.10.1 กิจการผลิตเลนส์ที่ไม่เข้าข่าย เครื่องมือแพทย์ เลนส์กันแดด หรือเลนส์สัมผัสเพื่อความสวยงาม (Cosmetic Lenses) เช่น เลนส์ กอล์ฟ เป็นต้น		A 4	2
3.10.2 กิจการผลิตเลนส์กันแดด หรือ เลนส์สัมผัสเพื่อความสวยงาม (Cosmetic Lenses) ครอบแว่นตา และส่วนประกอบ		B 1	2
3.11 กิจการผลิตเครื่องมือแพทย์หรือชิ้นส่วน			
3.11.1 กิจการผลิตเครื่องมือแพทย์ที่จัดอยู่ ในประเภทความเสี่ยงสูง หรือ เทคโนโลยีสูง (เช่น เครื่อง X-Ray เครื่อง MRI เครื่อง CT Scan และ วัสดุฝังในร่างกาย เป็นต้น) หรือ เครื่องมือแพทย์ที่มีการนำผลงาน วิจัยภาครัฐ หรือที่ดำเนินการร่วม กับภาครัฐไปผลิตเชิงพาณิชย์)	1. กรณีที่มีการวิจัยพัฒนาและนวัตกรรม 2. กรณีที่ไม่มีการวิจัยพัฒนาและนวัตกรรม	A 1 A 2	1 1
3.11.2 กิจการผลิตเครื่องมือแพทย์ชนิดอื่น ๆ (ยกเว้นการผลิตเครื่องมือแพทย์จาก ผ้าหรือเส้นใยชนิดต่าง ๆ)		A 3	1
3.11.3 กิจการผลิตเครื่องมือแพทย์จากผ้า หรือเส้นใยชนิดต่าง ๆ เช่น เสื้อกาวน์ ผ้าคลุม หมวก ผ้าปิดปากและจุก ผ้าก๊อช และสำลี เป็นต้น	กรณีการผลิตผ้าก๊อชหรือสำลี ต้องเริ่มต้นจาก ผ้า ผ้ายืด หรือใยผ้า	A 4	1

## หมวด 4 ผลิตภัณฑ์โลหะ เครื่องจักร และอุปกรณ์ขนส่ง

ประเภทกิจการ	เงื่อนไข	กลุ่มกิจการ และสิทธิประโยชน์	กองกำกับดูแล
4.1 กิจการผลิตผลิตภัณฑ์โลหะรวมทั้งชิ้นส่วนโลหะ			
4.1.1 กิจการผลิตผลิตภัณฑ์จากผงโลหะ หรือผงโลหะผสม	ต้องมีขั้นตอนการ Sintering	A 3	3
4.1.2 กิจการผลิตผลิตภัณฑ์เหล็ก หรือ ชิ้นส่วนเหล็ก	ต้องมีขั้นตอนการขึ้นรูปต่อเนื่องจากการผลิตชิ้นส่วนเหล็กหล่อที่ใช้เตาหลอมแบบ Induction Furnace หรือชิ้นส่วนเหล็กทุบในโครงการเดียวกัน	A 3	3
4.1.3 กิจการผลิตผลิตภัณฑ์โลหะรวมทั้งชิ้นส่วนโลหะ	1. กรณีมีขั้นตอนการขึ้นรูปต่อเนื่องจากการรีด ดึง หล่อ หรือทุบโลหะที่มีใช้เหล็ก ในโครงการเดียวกัน	A 4	3
	2. กรณีมีขั้นตอนการขึ้นรูป เช่น Machining และ Stamping เป็นต้น	B 1	3
4.2 กิจการชุบ เคลือบผิว การปรับ หรือเปลี่ยนสภาพผิว			
4.2.1 กิจการชุบ เคลือบผิว การปรับหรือเปลี่ยนสภาพผิวที่ใช้เทคโนโลยีขั้นสูง (Advanced Technology)		A 4	3
4.2.2 กิจการชุบ เคลือบผิว การปรับหรือเปลี่ยนสภาพผิวที่ใช้เทคโนโลยีระดับพื้นฐาน (Basic Technology)		B 1	3
4.3 กิจการอบ-ชุบโลหะ (Heat Treatment)	ห้ามใช้สารไซยาไนด์ในขบวนการทำงาน	A 4	3
4.4 กิจการผลิตเครื่องยนต์เนกประสงค์ หรือ อุปกรณ์	1. ต้องมีขั้นตอนการขึ้นรูปชิ้นส่วนหลักของเครื่องยนต์ เช่น ฝาสูบ เลี้ยวสูบ เพลาข้อเหวี่ยง เพลาลูกเบี้ยว ก้านสูบ ลูกสูบ และฟลายวีล เป็นต้น	A 4	2
	2. กรณีการประกอบเครื่องยนต์เนกประสงค์ หรือ อุปกรณ์	B 1	2
4.5 กิจการผลิตเครื่องจักร อุปกรณ์ และชิ้นส่วน			
4.5.1 กิจการผลิตเครื่องจักร และ/หรือ อุปกรณ์อัตโนมัติ (Automation) ที่มีการออกแบบทางวิศวกรรม			

ประเภทกิจการ	เงื่อนไข	กลุ่มกิจการ และสิทธิ ประโยชน์	กอง กำกับ ดูแล
4.5.1.1 กิจการผลิตเครื่องจักร และ/หรืออุปกรณ์ อัตโนมัติ (Automation) ที่มีการออกแบบทาง วิศวกรรมและมีขั้นตอน การพัฒนาและออกแบบ ระบบอัตโนมัติ (Automation System Integration) รวมถึงมี ขั้นตอนการออกแบบ ระบบควบคุมการปฏิบัติ งานด้วยระบบสมองกล เอง		A 1	2
4.5.1.2 กิจการผลิตเครื่องจักร และ/หรืออุปกรณ์ อัตโนมัติ (Automation) ที่มีการออกแบบทาง วิศวกรรมและมีขั้นตอน การออกแบบระบบ ควบคุมการปฏิบัติงาน ด้วยระบบสมองกลเอง		A 2	2
4.5.2 กิจการผลิตเครื่องจักร อุปกรณ์ หรือชิ้นส่วน และ/หรือ การซ่อมแซม แม่พิมพ์	ต้องมีขั้นตอนการขึ้นรูปชิ้นส่วน และ/หรือ การออกแบบทางวิศวกรรม	A 3	2
4.5.3 กิจการประกอบเครื่องจักร และ/ หรือ อุปกรณ์เครื่องจักร	ต้องมีขั้นตอนการประกอบตามที่คณะกรรมการ ให้ความเห็นชอบ	A 4	2
4.5.4 กิจการประกอบหุ่นยนต์ หรือ อุปกรณ์อัตโนมัติ และ/หรือชิ้นส่วน		A 3	2
4.6 กิจการผลิตรถยนต์ทั่วไป <sup>1, 2, 3</sup>	ไม่สามารถขอรับสิทธิและประโยชน์เพิ่มเติมตาม คุณค่าของโครงการได้	B 1	2

- เป็นกิจการที่ไม่เข้าข่ายในการยื่นขอรับการส่งเสริมการลงทุนตามมาตราการปรับปรุงประสิทธิภาพการผลิต (ป.9/2560) ในกรณีดังต่อไปนี้
  - เพื่อการประหยัดพลังงาน การใช้พลังงานทดแทน หรือการลดผลกระทบต่อสิ่งแวดล้อม
  - เพื่อการวิจัยและพัฒนา หรือออกแบบทางวิศวกรรมเพื่อปรับปรุงประสิทธิภาพ
- เป็นกิจการที่ไม่เข้าข่ายในการยื่นขอรับการส่งเสริมการลงทุนเพื่อการปรับเปลี่ยนเครื่องจักรเพื่อเพิ่มประสิทธิภาพการผลิต (ป.9/2560)
- เป็นกิจการที่ไม่เข้าข่ายในการยื่นขอรับสิทธิและประโยชน์เพิ่มเติมเพื่อสนับสนุนให้มีการใช้เครื่องจักรที่มีระบบที่ทันสมัยและมีการนำระบบหุ่นยนต์มาใช้ในการผลิต (ป.10/2560)

ประเภทกิจการ	เงื่อนไข	กลุ่มกิจการ และสิทธิ ประโยชน์	กอง กำกับ ดูแล
<p>4.7 กิจการผลิตเครื่องยนต์</p> <p>4.7.1 กิจการผลิตเครื่องยนต์สำหรับรถยนต์</p> <p>4.7.2 กิจการผลิตเครื่องยนต์สำหรับรถจักรยานยนต์</p>	<p>1. ต้องมีการขึ้นรูปชิ้นส่วนไม่น้อยกว่า 4 ใน 5 ชิ้น ดังนี้ Cylinder Head, Cylinder Block, Crankshaft, Camshaft และ Connecting Rod</p> <p>2. กรณีการประกอบเครื่องยนต์</p> <p>1. ต้องมีการขึ้นรูปชิ้นส่วน ดังนี้ Cylinder Head, Cylinder Block, Crankcase, Crankshaft, Camshaft และ Connecting Rod</p> <p>1.1 ต้องมีการขึ้นรูปชิ้นส่วนไม่น้อยกว่า 4 ใน 6 ชิ้น สำหรับการผลิตเครื่องยนต์ที่มีความจุกระบอกสูบตั้งแต่ 248 ซีซี ขึ้นไป แต่ต่ำกว่า 500 ซีซี</p> <p>1.2 ต้องมีการขึ้นรูปชิ้นส่วนไม่น้อยกว่า 2 ใน 6 ชิ้น สำหรับการผลิตเครื่องยนต์ที่มีความจุกระบอกสูบตั้งแต่ 500 ซีซีขึ้นไป</p> <p>2. กรณีการประกอบเครื่องยนต์</p>	<p>A 3</p> <p>A 4</p> <p>A 3</p> <p>A 4</p>	<p>2</p> <p>2</p> <p>2</p> <p>2</p>
<p>4.8 กิจการผลิตชิ้นส่วนยานพาหนะ</p> <p>4.8.1 กิจการผลิตชิ้นส่วนยานพาหนะที่ใช้เทคโนโลยีขั้นสูง ได้แก่</p> <p>4.8.1.1 กิจการผลิต Substrate สำหรับ Catalytic Converter</p> <p>4.8.1.2 กิจการผลิต Electronic Fuel Injection System</p> <p>4.8.1.3 กิจการผลิต Transmission สำหรับรถยนต์</p> <p>4.8.1.4 กิจการผลิต Electronic Control Unit (ECU)</p>		<p>A 2</p> <p>A 2</p> <p>A 2</p> <p>A 2</p>	<p>2</p> <p>2</p> <p>2</p> <p>2</p>

ประเภทกิจการ	เงื่อนไข	กลุ่มกิจการ และสิทธิ ประโยชน์	กอง กำกับ ดูแล
4.8.2 กิจการผลิตชิ้นส่วนความปลอดภัย และประหยัดพลังงาน ได้แก่			
4.8.2.1 กิจการผลิตระบบเบรก ABS (Anti-Lock Brake System) หรือ Electronic Brake Force Distribution (EBD)		A 2	2
4.8.2.2 กิจการผลิต Electronic Stability Control (ESC)		A 2	2
4.8.2.3 กิจการผลิต Regenerative Braking System		A 2	2
4.8.2.4 กิจการผลิต Idling Stop System		A 2	2
4.8.2.5 กิจการผลิต Autonomous Emergency Braking System		A 2	2
4.8.3 กิจการผลิตอุปกรณ์สำหรับรถยนต์ Hybrid, Battery Electric Vehicles (BEV) และ Plug-in Hybrid Electric Vehicles (PHEV) ได้แก่			
4.8.3.1 กิจการผลิตแบตเตอรี่		A 2	2
4.8.3.2 กิจการผลิต Traction Motor		A 2	2
4.8.3.3 กิจการผลิตระบบ ปรับอากาศด้วยไฟฟ้า หรือชิ้นส่วน		A 2	2
4.8.3.4 กิจการผลิตระบบ บริหารจัดการแบตเตอรี่ (BMS)		A 2	2
4.8.3.5 กิจการผลิตระบบ ควบคุมการขับเคลื่อน (DCU)		A 2	2

ประเภทกิจการ	เงื่อนไข	กลุ่มกิจการ และสิทธิ ประโยชน์	กอง กำกับ ดูแล
4.8.3.6 กิจการผลิต On-Board Charger		A 2	2
4.8.3.7 กิจการผลิตสายชาร์จ แบตเตอรี่พร้อม เต้ารับ-เต้าเสียบ		A 2	2
4.8.3.8 กิจการผลิต DC/DC Converter		A 2	2
4.8.3.9 กิจการผลิต Inverter		A 2	2
4.8.3.10 กิจการผลิต Portable Electric Vehicle Charger		A 2	2
4.8.3.11 กิจการผลิต Electrical Circuit Breaker		A 2	2
4.8.3.12 กิจการพัฒนาระบบอัด ประจุไฟฟ้าอัจฉริยะ (EV Smart Charging System)		A 2	2
4.8.3.13 กิจการผลิตคานหน้า/ คานหลังสำหรับรถ โดยสารไฟฟ้า		A 2	2
4.8.4 กิจการผลิตยางล้อสำหรับ ยานพาหนะ		A 2	2
4.8.5 กิจการผลิตชิ้นส่วนระบบเชื้อเพลิง (Fuel System Parts) ได้แก่			
4.8.5.1 Fuel Pump	ต้องมีขั้นตอนการขึ้นรูปชิ้นส่วนและการประกอบ ตามที่คณะกรรมการเห็นชอบ	A 3	2
4.8.5.2 Injection Pump	ต้องมีขั้นตอนการขึ้นรูปชิ้นส่วนและการประกอบ ตามที่คณะกรรมการเห็นชอบ	A 3	2
4.8.5.3 Injector	ต้องมีขั้นตอนการขึ้นรูปชิ้นส่วนและการประกอบ ตามที่คณะกรรมการเห็นชอบ	A 3	2
4.8.5.4 Fuel Pipe/Tube		A 4	2
4.8.6 กิจการผลิตชิ้นส่วนระบบส่งกำลัง (Transmission System Parts) ได้แก่			

ประเภทกิจการ		เงื่อนไข	กลุ่มกิจการ และสิทธิ ประโยชน์	กอง กำกับ ดูแล
4.8.6.1	Sun Gear		A 3	2
4.8.6.2	Ring Gear		A 3	2
4.8.6.3	Shift Gear		A 3	2
4.8.6.4	Transfer Case	ต้องมีขั้นตอนการขึ้นรูปขึ้นส่วนและการประกอบ ตามที่คณะกรรมการเห็นชอบ	A 3	2
4.8.6.5	Torque Converter	ต้องมีขั้นตอนการขึ้นรูปขึ้นส่วนและการประกอบ ตามที่คณะกรรมการเห็นชอบ	A 3	2
4.8.6.6	Carrier	ต้องมีขั้นตอนการขึ้นรูปขึ้นส่วนและการประกอบ ตามที่คณะกรรมการเห็นชอบ	A 3	2
4.8.6.7	Propeller Shaft	ต้องมีขั้นตอนการขึ้นรูปขึ้นส่วนและการประกอบ ตามที่คณะกรรมการเห็นชอบ	A 3	2
4.8.6.8	Drive Shaft	ต้องมีขั้นตอนการขึ้นรูปขึ้นส่วนและการประกอบ ตามที่คณะกรรมการเห็นชอบ	A 3	2
4.8.6.9	Universal Joint	ต้องมีขั้นตอนการขึ้นรูปขึ้นส่วนและการประกอบ ตามที่คณะกรรมการเห็นชอบ	A 3	2
4.8.6.10	Differential	ต้องมีขั้นตอนการขึ้นรูปขึ้นส่วนและการประกอบ ตามที่คณะกรรมการเห็นชอบ	A 3	2
4.8.6.11	Transmission Case		A 3	2
4.8.7	กิจการผลิตชิ้นส่วนระบบเครื่องยนต์ (Engine System Parts) ได้แก่			
4.8.7.1	Turbocharger	ต้องมีขั้นตอนการขึ้นรูปขึ้นส่วนและการประกอบ ตามที่คณะกรรมการเห็นชอบ	A 3	2
4.8.7.2	ชิ้นส่วน Turbocharger ได้แก่ Turbine Blade, Turbine Housing และ Bearing Housing		A 4	2
4.8.7.3	Cylinder Head		A 4	2
4.8.7.4	Cylinder Block		A 4	2
4.8.7.5	Crankshaft		A 4	2
4.8.7.6	Camshaft		A 4	2
4.8.7.7	Connecting Rod		A 4	2
4.8.7.8	Valve		A 4	2

ประเภทกิจการ	เงื่อนไข	กลุ่มกิจการ และสิทธิ ประโยชน์	กอง กำกับ ดูแล
4.8.7.9 Piston		A 4	2
4.8.7.10 Gear		A 4	2
4.8.7.11 Starting Motor or Parts	ต้องมีขั้นตอนการขึ้นรูปชิ้นส่วนและการประกอบตามที่คณะกรรมการเห็นชอบ	A 4	2
4.8.7.12 Alternator or Parts	ต้องมีขั้นตอนการขึ้นรูปชิ้นส่วนและการประกอบตามที่คณะกรรมการเห็นชอบ	A 4	2
4.8.7.13 Rocker Arm	ต้องมีขั้นตอนการขึ้นรูปชิ้นส่วนและการประกอบตามที่คณะกรรมการเห็นชอบ	A 4	2
4.8.7.14 Waste Gate Actuator	ต้องมีขั้นตอนการขึ้นรูปชิ้นส่วนและการประกอบตามที่คณะกรรมการเห็นชอบ	A 4	2
4.8.8 กิจการผลิตชิ้นส่วนความปลอดภัย (Safety Parts) ได้แก่			
4.8.8.1 ถุงลมนิรภัย/เข็มขัดนิรภัย		A 4	2
4.8.8.2 Airbag Inflator, Gas Generator, Gas Generant		A 3	2
4.8.8.3 ชิ้นส่วนถุงลมนิรภัย ได้แก่ Initiator และ Coolant Filter		A 4	2
4.8.8.4 ชิ้นส่วนเข็มขัดนิรภัย ได้แก่ Interlock และ Retractor		A 4	2
4.8.9 กิจการผลิตชิ้นส่วนระบบเบรก (Brake System Parts) ได้แก่	ต้องมีขั้นตอนการขึ้นรูปชิ้นส่วนและการประกอบตามที่คณะกรรมการเห็นชอบ		
4.8.9.1 Brake Booster		A 4	2
4.8.9.2 Brake Caliper		A 4	2
4.8.9.3 Brake Master Cylinder		A 4	2
4.8.9.4 Brake Wheel Cylinder		A 4	2
4.8.9.5 Wheel Hub		A 4	2
4.8.9.6 Brake Pipe/ Tube		A 4	2
4.8.9.7 Brake Set		A 4	2
4.8.9.8 Brake Drum		A 4	2

ประเภทกิจการ	เงื่อนไข	กลุ่มกิจการ และสิทธิ ประโยชน์	กอง กำกับ ดูแล
4.8.10 กิจการผลิตชิ้นระบบส่วนช่วงล่าง (Suspension System Parts) ได้แก่	ต้องมีขั้นตอนการขึ้นรูปชิ้นส่วนและการประกอบตามที่คณะกรรมการเห็นชอบ		
4.8.10.1 Shock Absorber		A 4	2
4.8.10.2 Ball Joint		A 4	2
4.8.10.3 Leaf / Coil Spring	A 4	A 4	2
4.8.11 กิจการผลิตชิ้นส่วนระบบบังคับเลี้ยว (Steering System Parts) ได้แก่	ต้องมีขั้นตอนการขึ้นรูปชิ้นส่วนและการประกอบตามที่คณะกรรมการเห็นชอบ		
4.8.11.1 Power Steering Pump / Motor		A 4	2
4.8.11.2 Rack and Pinion Steering	A 4	A 4	2
4.8.12 กิจการผลิตชิ้นส่วนระบบระบายความร้อน (Cooling System Parts) ได้แก่	ต้องมีขั้นตอนการขึ้นรูปชิ้นส่วนและการประกอบตามที่คณะกรรมการเห็นชอบ		
4.8.12.1 Water Pump		A 4	2
4.8.13 กิจการผลิตชิ้นส่วนระบบท่อไอเสีย (Exhaust System Parts) ได้แก่	ต้องมีขั้นตอนการขึ้นรูปชิ้นส่วนและการประกอบตามที่คณะกรรมการเห็นชอบ		
4.8.13.1 Catalytic Converter		A 4	2
4.8.13.2 Exhaust Catalyst		A 4	2
4.8.13.3 Exhaust Manifold	A 4	A 4	2
4.8.14 กิจการผลิตชิ้นส่วนระบบปรับอากาศ (Air Conditioning System Parts) ได้แก่	ต้องมีขั้นตอนการขึ้นรูปชิ้นส่วนและการประกอบตามที่คณะกรรมการเห็นชอบ		
4.8.14.1 Air Compressor		A 4	2
4.8.15 กิจการผลิตชิ้นส่วนตัวถังที่ใช้เหล็กทนแรงดึงสูง (Ultimate Tensile Strength Steel)	ต้องใช้เหล็กที่มีค่า Ultimate Tensile Strength (UTS) มากกว่า 700 เมกะปาสคาล (MPa) ขึ้นไป	A 4	2
4.8.16 กิจการผลิต Ball Bearing สำหรับยานพาหนะ		A 4	2
4.8.17 กิจการผลิตชิ้นส่วนยานพาหนะอื่นๆ		B 1	2

ประเภทกิจการ	เงื่อนไข	กลุ่มกิจการ และสิทธิ ประโยชน์	กอง กำกับ ดูแล
4.9 กิจการต่อเรือหรือซ่อมเรือ 4.9.1 กิจการต่อเรือหรือซ่อมเรือ ขนาด ตั้งแต่ 500 ตันกรอส 4.9.2 กิจการต่อเรือ หรือซ่อมเรือ ขนาด ต่ำกว่า 500 ตันกรอส (เฉพาะเรือ โลหะ หรือไฟเบอร์กลาสที่มีการ ติดตั้งเครื่องยนต์ และอุปกรณ์)	ต้องได้รับใบรับรองระบบคุณภาพตามมาตรฐาน ISO 14000 ภายใน 2 ปี นับแต่วันครบเปิด ดำเนินการ	A 2  A 2	2  2
4.10 กิจการผลิตและ/หรือซ่อมรถไฟ ชิ้นส่วนหรือ อุปกรณ์สำหรับระบบราง 4.10.1 กิจการผลิตขบวนรถและ/หรือตู้รถ เช่น ตู้รถโดยสาร ตู้สินค้า เป็นต้น 4.10.1.1 กิจการผลิตขบวนรถ และ/หรือ ตู้รถ เช่น ตู้รถโดยสาร ตู้สินค้า เป็นต้น ที่มีการออกแบบ ทางวิศวกรรม 4.10.1.2 กิจการผลิตขบวนรถ และ/หรือ ตู้รถ เช่น ตู้รถโดยสาร ตู้สินค้า เป็นต้น 4.10.2 กิจการซ่อมรถไฟ หรือชิ้นส่วน หรืออุปกรณ์สำหรับระบบราง 4.10.3 กิจการผลิตชิ้นส่วน หรืออุปกรณ์ สำหรับระบบราง ได้แก่ - โครงสร้างหลัก - ตู้โดยสาร - ห้องควบคุมรถและอุปกรณ์ - โบกี้ - ระบบห้ามล้อและ/หรือชิ้นส่วน สำคัญ - อุปกรณ์เชื่อมต่อตู้โดยสาร - ระบบปรับอากาศและระบาย อากาศ และ/หรือชิ้นส่วนสำคัญ - ระบบผลิตและจ่ายลม และ/หรือ ชิ้นส่วนสำคัญ	1. ต้องมีขั้นตอนการออกแบบทางวิศวกรรม 2. ต้องเป็นไปตามมาตรฐานสากลหรือ ข้อกำหนดของหน่วยงานภาครัฐที่เกี่ยวข้อง  ต้องเป็นไปตามมาตรฐานสากลหรือข้อกำหนด ของหน่วยงานภาครัฐที่เกี่ยวข้อง  ต้องมีการซ่อมบำรุงหนัก (Overhaul) และการ ซ่อมแซม (Repair) ที่ใช้เทคโนโลยีขั้นสูง	A 1  A 2  A 3  A 2	2  2  2  2

ประเภทกิจการ	เงื่อนไข	กลุ่มกิจการ และสิทธิ ประโยชน์	กอง กำกับ ดูแล
<ul style="list-style-type: none"> <li>- ระบบประตูโดยสาร และ/หรือ ขึ้นส่วนสำคัญ</li> <li>- ระบบส่องสว่างของรถ และ/หรือ ขึ้นส่วนสำคัญ</li> <li>- ระบบสื่อสารและเฝ้าสังเกตการณ์ และ/หรือขึ้นส่วนสำคัญ</li> <li>- ระบบควบคุมและอัตโนมัติสัญญาณ และ/หรือขึ้นส่วนสำคัญ</li> <li>- ระบบไฟฟ้าและระบบจ่ายไฟ และ/หรือขึ้นส่วนสำคัญ</li> <li>- ร่างหรือขึ้นส่วนร่าง</li> </ul>			
4.11 กิจการผลิตหรือซ่อมอากาศยาน หรืออุปกรณ์ เกี่ยวกับอวกาศ			
4.11.1 กิจการผลิตอากาศยานหรือขึ้นส่วน เช่น ลำตัวอากาศยาน ขึ้นส่วน ประกอบสำคัญของอากาศยาน บริภัณฑ์และขึ้นส่วนอื่น ๆ เป็นต้น		A 1	2
4.11.2 กิจการผลิตเครื่องใช้ หรืออุปกรณ์ ภายในอากาศยาน (ยกเว้นเครื่อง ใช้หรือวัสดุสิ้นเปลืองและหมุนเวียน) เช่น แก้ว ูชิพ รถเข็น หรือ อุปกรณ์ประกอบอาหาร เป็นต้น		A 3	2
4.11.3 กิจการซ่อมอากาศยาน หรือ ขึ้นส่วน		A 2	2
4.11.4 กิจการซ่อมเครื่องใช้หรืออุปกรณ์ ภายในอากาศยาน (ยกเว้นเครื่อง ใช้หรือวัสดุสิ้นเปลืองและ หมุนเวียน)		A 4	2
4.11.5 กิจการผลิตอุปกรณ์เกี่ยวกับ อวกาศ เช่น ขึ้นส่วนยานอวกาศดาวเทียม ระบบขับเคลื่อน จรวดนำส่ง อุปกรณ์ อิเล็กทรอนิกส์และอุปกรณ์สื่อสาร ในอวกาศ เครื่องมือสำหรับการค้นหา การตรวจวัดและการนำทางในอวกาศ เป็นต้น	ต้องได้รับความเห็นชอบจากหน่วยงานที่เกี่ยวข้อง เช่น สำนักงานพัฒนาเทคโนโลยีอวกาศและ ภูมิสารสนเทศ (องค์การมหาชน) เป็นต้น	A 1	2

ประเภทกิจการ	เงื่อนไข	กลุ่มกิจการและสิทธิประโยชน์	กองกำกับดูแล
4.11.6 กิจการระบบปฏิบัติการเกี่ยวกับอวกาศ เช่น ระบบค้นหา ระบบสถานีภาคพื้น ระบบตรวจวัด ระบบประเมินผล และระบบนำทางในอวกาศ เป็นต้น	ต้องได้รับความเห็นชอบจากหน่วยงานที่เกี่ยวข้อง เช่น สำนักงานพัฒนาเทคโนโลยีอวกาศและภูมิสารสนเทศ (องค์การมหาชน) เป็นต้น	A 1	2
4.12 กิจการผลิตรถจักรยานยนต์ (ยกเว้นที่มีความจุกระบอกสูบต่ำกว่า 248 ซีซี) <sup>1,2</sup>	1. ต้องมีการขึ้นรูปชิ้นส่วนของเครื่องยนต์ ดังนี้ Cylinder Head, Cylinder Block, Crankshaft, Crankcase, Camshaft และ Connecting Rod 1.1 ต้องมีการขึ้นรูปชิ้นส่วนไม่น้อยกว่า 4 ใน 6 ชิ้น สำหรับการผลิตรถจักรยานยนต์ ที่มีความจุกระบอกสูบตั้งแต่ 248 ซีซี ขึ้นไป แต่ต่ำกว่า 500 ซีซี 1.2 ต้องมีการขึ้นรูปชิ้นส่วนไม่น้อยกว่า 2 ใน 6 ชิ้น สำหรับการผลิตรถจักรยานยนต์ที่มีความจุกระบอกสูบตั้งแต่ 500 ซีซี ขึ้นไป	A 3 (ต้องปฏิบัติตามเงื่อนไขข้อ 1-3)	2
	2. ต้องมีขั้นตอนการเชื่อมประกอบโครงรถและฟันสี 3. ต้องเสนอแผนการลงทุนผลิตชิ้นส่วน และการใช้ชิ้นส่วน และต้องได้รับความเห็นชอบจากคณะกรรมการ	B 1 (กรณีปฏิบัติตามเงื่อนไขข้อ 2-3)	2
4.13 กิจการผลิตเซลล์เชื้อเพลิง (Fuel Cell)		A 2	2
4.14 กิจการผลิตโครงสร้างโลหะสำหรับงานก่อสร้างหรืองานอุตสาหกรรม (Fabrication Industry) หรือการซ่อม Platform สำหรับอุตสาหกรรมปิโตรเลียม			

- เป็นกิจการที่ไม่เข้าข่ายในการยื่นขอรับการส่งเสริมการลงทุนตามมาตราการปรับปรุงประสิทธิภาพการผลิต (ป.9/2560) ในกรณีดังต่อไปนี้
  - เพื่อการประหยัดพลังงาน การใช้พลังงานทดแทน หรือการลดผลกระทบต่อสิ่งแวดล้อม
  - เพื่อการวิจัยและพัฒนา หรือออกแบบทางวิศวกรรมเพื่อปรับปรุงประสิทธิภาพ
- เป็นกิจการที่ไม่เข้าข่ายในการยื่นขอรับการส่งเสริมการลงทุนเพื่อการปรับเปลี่ยนเครื่องจักรเพื่อเพิ่มประสิทธิภาพการผลิต (ป.9/2560)
- เป็นกิจการที่ไม่เข้าข่ายในการยื่นขอรับสิทธิและประโยชน์เพิ่มเติมเพื่อสนับสนุนให้มีการใช้เครื่องจักรที่มีระบบที่ทันสมัยและมีการนำระบบหุ่นยนต์มาใช้ในการผลิต (ป.10/2560)

ประเภทกิจการ	เงื่อนไข	กลุ่มกิจการ และสิทธิ ประโยชน์	กอง กำกับ ดูแล
4.14.1 กิจการผลิตโครงสร้างโลหะสำหรับ งานก่อสร้างหรืองานอุตสาหกรรม (Fabrication Industry) ที่มีขั้นตอน การออกแบบทางวิศวกรรม		A 3	3
4.14.2 กิจการผลิตโครงสร้างโลหะสำหรับ งานก่อสร้างหรืองานอุตสาหกรรม (Fabrication Industry) หรือการ ซ่อม Platform สำหรับ อุตสาหกรรมปิโตรเลียม		A 4	3
4.15 กิจการผลิตเครื่องมือวิทยาศาสตร์			
4.15.1 กิจการผลิตเครื่องมือวิทยาศาสตร์ที่ ใช้เทคโนโลยีขั้นสูง	ต้องเป็นเครื่องมือวิทยาศาสตร์ที่สามารถตรวจวัด ค่าพารามิเตอร์ ปริมาณผลข้อมูล และรายงาน ผลในตัวเองได้ หรือสามารถตรวจวัดและควบคุม พารามิเตอร์โดยอัตโนมัติ	A 2	2
4.15.2 กิจการผลิตเครื่องมือวิทยาศาสตร์ อื่นๆ		A 3	2
4.20 กิจการผลิตและ/หรือซ่อมยานพาหนะและ ระบบอาวุธเพื่อการป้องกันประเทศ			
4.20.1 รถถัง รถเกราะ หรือยานพาหนะรบ	1. ต้องเป็นการผลิตและ/หรือซ่อมตามความ ต้องการของหน่วยงานด้านความมั่นคง	A 2	
4.20.2 ยานพาหนะช่วยรบ	2. ต้องได้รับมาตรฐานอุตสาหกรรมหรือ มาตรฐานทางการทหารที่กระทรวงกลาโหม กำหนด	A 2	
4.20.3 ชิ้นส่วนเฉพาะที่ใช้ในการผลิตและ/ หรือซ่อม ในประเภทกิจการ 4.20.1 และ 4.20.2	3. กรณีซ่อม ต้องเป็นการซ่อมบำรุงหนัก หรือ การซ่อมแซมที่ใช้เทคโนโลยีขั้นสูง	A 2	
4.21 กิจการผลิตและ/หรือซ่อมยานไร้คนขับ (Unmanned System) เพื่อการป้องกัน ประเทศ และชิ้นส่วนที่ใช้ในการผลิตและ/ หรือซ่อม			
4.21.1 ระบบยานภาคพื้นไร้คนขับ (Unmanned Ground System: UGS) เช่น ยานภาคพื้น (Unmanned Ground Vehicle: UGV) หุ่นยนต์สำหรับการปฏิบัติ การทางทหาร และหุ่นยนต์ขนาดจิ๋ว เป็นต้น	1. ต้องเป็นการผลิตและ/หรือซ่อมตามความ ต้องการของหน่วยงานด้านความมั่นคง		
	2. ต้องได้รับมาตรฐานอุตสาหกรรมหรือ มาตรฐานทางการทหารที่กระทรวงกลาโหม กำหนด	A 1	
	3. กรณีซ่อม ต้องเป็นการซ่อมบำรุงหนัก หรือ การซ่อมแซมที่ใช้เทคโนโลยีขั้นสูง		

หมายเหตุ: ประเภทกิจการ 4.16 - 4.19 สิ้นสุดการให้การส่งเสริมการลงทุน

สิทธิประโยชน์ยกเว้นภาษีเงินได้นิติบุคคล

A 1 = 8 ปี (ไม่ Cap วงเงิน)

A 2 = 8 ปี

A 3 = 5 ปี

A 4 = 3 ปี

ประเภทกิจการ	เงื่อนไข	กลุ่มกิจการและสิทธิประโยชน์	กองกำกับดูแล
<p>4.21.2 ระบบยานทางน้ำไร้คนขับ (Unmanned Maritime System: UMS) เช่น ยานผิวน้ำไร้คนขับ (Unmanned Surface Vehicle: USV) และยานใต้น้ำไร้คนขับ (Unmanned Underwater Vehicle: UUV) เป็นต้น</p> <p>4.21.3 ระบบอากาศยานไร้คนขับ (Unmanned Aircraft System: UAS) เช่น อากาศยานไร้คนขับแบบปีกติดลำตัว (Fixed Wing) อากาศยานไร้คนขับแบบปีกหมุน (Rotor) และอากาศยานไร้คนขับแบบผสม (Fixed Wing/Rotor) เป็นต้น</p> <p>4.21.4 ชิ้นส่วนเฉพาะที่ใช้ในการผลิตและ/หรือซ่อม ประเภทกิจการ 4.21.1-4.21.3 เช่น ตัวโครงสร้างหลัก แขนกล มือจับ ระบบติดต่อสื่อสาร ระบบกล้อ ระบบสมองกล ระบบไฟฟ้า และแบตเตอรี่ เป็นต้น</p>		<p>A 1</p> <p>A 1</p> <p>A 1</p>	
<p>4.22 กิจการผลิตและ/หรือซ่อมอาวุธ และเครื่องช่วยฝึกเพื่อการป้องกันประเทศ และชิ้นส่วน</p> <p>4.22.1 การผลิตและ/หรือซ่อมอาวุธ</p> <p>4.22.1.1 อาวุธปืน</p> <p>4.22.1.2 กระสุนปืน</p> <p>4.22.1.3 ระบบจรวด รวมทั้งระบบควบคุม รถยิงหรือสิ่งนำพาไปของระบบจรวด</p> <p>4.22.2 ระบบจำลองยุทธ์และการฝึกเสมือนจริง เช่น ระบบเครื่องช่วยฝึกยานรบเสมือนจริง ระบบเครื่องช่วยฝึกใช้อาวุธเสมือนจริง และระบบสนามฝึกยิงอาวุธประจำกายและอาวุธประจำหน่วยระบบจำลองยุทธ์ปฏิบัติการร่วม (JTLS) เป็นต้น</p>	<ol style="list-style-type: none"> <li>ต้องเป็นการผลิตและ/หรือซ่อมตามความต้องการของหน่วยงานด้านความมั่นคง</li> <li>ต้องได้รับมาตรฐานอุตสาหกรรมหรือมาตรฐานทางการทหารที่กระทรวงกลาโหมกำหนด</li> <li>กรณีซ่อม ต้องเป็นการซ่อมบำรุงหนัก หรือการซ่อมแซมที่ใช้เทคโนโลยีขั้นสูง</li> <li>สำหรับประเภทกิจการ 4.22.1 ต้องเป็นไปตาม พระราชบัญญัติโรงงานผลิตอาวุธของเอกชน พ.ศ. 2550 และต้องมีผู้มีสัญชาติไทยถือหุ้นไม่น้อยกว่าร้อยละ 51 ของทุนจดทะเบียน</li> <li>สำหรับประเภทกิจการ 4.22.2 ต้องมีการออกแบบระบบหรือพัฒนาซอฟต์แวร์เอง</li> </ol>	<p>A 2</p> <p>A 2</p> <p>A 2</p> <p>A 1</p>	

ประเภทกิจการ	เงื่อนไข	กลุ่มกิจการ และสิทธิ ประโยชน์	กอง กำกับ ดูแล
4.22.3 ชิ้นส่วนเฉพาะที่ใช้ในการผลิตและ/หรือซ่อม ประเภทกิจการ 4.22.1 และ 4.22.2		A 2	
4.23 กิจการผลิตและ/หรือซ่อมอุปกรณ์ช่วยรบ ได้แก่ เลื่อยเกราะกันกระสุนและสะเก็ดระเบิด แผ่นเกราะหรือโลป้องกันกระสุนและสะเก็ดระเบิด	<ol style="list-style-type: none"> <li>ต้องเป็นการผลิตและ/หรือซ่อมตามความต้องการของหน่วยงานด้านความมั่นคง</li> <li>ต้องได้รับมาตรฐานอุตสาหกรรมหรือมาตรฐานทางการทหารที่กระทรวงกลาโหมกำหนด</li> <li>กรณีซ่อม ต้องเป็นการซ่อมบำรุงหนัก หรือ การซ่อมแซมที่ใช้เทคโนโลยีขั้นสูง</li> </ol>	A 2	

## หมวด 5 อุตสาหกรรมเครื่องใช้ไฟฟ้าและอิเล็กทรอนิกส์

ประเภทกิจการ	เงื่อนไข	กลุ่มกิจการ และสิทธิ ประโยชน์	กอง กำกับ ดูแล
5.1 กิจการผลิตเครื่องใช้ไฟฟ้า			
5.1.1 กิจการผลิตเครื่องใช้ไฟฟ้าที่อยู่ในระดับเทคโนโลยีขั้นสูง (Advanced Technology)	สามารถเชื่อมต่อกับเครือข่ายอินเทอร์เน็ตได้ (Internet of Things) หรือ มีวงจรหรือระบบควบคุมการทำงาน ระบบประมวลผล สมอกลง (Embedded System) หรือซอฟต์แวร์ (Embedded Software) เพื่อให้รองรับการทำงานที่ซับซ้อนหรือหลากหลายขึ้น	A 2	2
5.1.1.1 กิจการผลิตเครื่องใช้ไฟฟ้าที่อยู่ในระดับเทคโนโลยีขั้นสูง (Advanced Technology) ที่มีการออกแบบผลิตภัณฑ์			
5.1.1.2 กิจการผลิตเครื่องใช้ไฟฟ้าที่อยู่ในระดับเทคโนโลยีขั้นสูง (Advanced Technology) ที่ไม่มีการออกแบบผลิตภัณฑ์			
5.1.2 กิจการผลิตเครื่องปรับอากาศ ตู้เย็น ตู้แช่ เครื่องซักผ้า เครื่องอบผ้า	ต้องเป็นผลิตภัณฑ์ที่ได้มาตรฐานประสิทธิภาพสูงในระดับจลลภาคประหยัดไฟฟ้าเบอร์ 5 ของกระทรวงพลังงาน หรือมาตรฐานประสิทธิภาพพลังงานอื่นที่เทียบเท่า	A 4	2
5.1.3 กิจการผลิตเครื่องใช้ไฟฟ้าอื่นๆ		B 1	2
5.2 กิจการผลิตชิ้นส่วน และ/หรือ อุปกรณ์ไฟฟ้าหรือชิ้นส่วน และ/หรือ อุปกรณ์ที่ใช้กับเครื่องใช้ไฟฟ้า			
5.2.1 กิจการผลิตอุปกรณ์ไฟฟ้าสำหรับอุตสาหกรรม ได้แก่ Power Inverter, Distribution Transformer, Main Circuit Breaker		A 3	2
5.2.1.1 กิจการผลิตอุปกรณ์ไฟฟ้าสำหรับอุตสาหกรรม ได้แก่ Power Inverter, Distribution Transformer, Main Circuit Breaker ที่มีขั้นตอนการออกแบบ			

ประเภทกิจการ	เงื่อนไข	กลุ่มกิจการ และสิทธิ ประโยชน์	กอง กำกับ ดูแล
5.2.1.2 กิจการผลิตอุปกรณ์ไฟฟ้าสำหรับอุตสาหกรรม ได้แก่ Power Inverter, Distribution Transformer, Main Circuit Breaker ที่ไม่มีขั้นตอนการออกแบบ		A 4	2
5.2.2 กิจการผลิตหลอดไฟแบบ LED		A 4	2
5.2.3 กิจการผลิต Compressor และ/หรือ Motor สำหรับเครื่องใช้ไฟฟ้า	1. ต้องเป็น Compressor สำหรับเครื่องปรับอากาศ ตู้เย็น ตู้แช่ ที่ได้มาตรฐานประสิทธิภาพสูงในระดับฉลากประหยัดไฟฟ้าเบอร์ 5 ของกระทรวงพลังงาน หรือมาตรฐานประสิทธิภาพพลังงานอื่นที่เทียบเท่า 2. สำหรับผลิตภัณฑ์ Motor ต้องมีขั้นตอนการออกแบบผลิตภัณฑ์	A 4	2
5.2.4 กิจการผลิต Wire Harness		B 1	2
5.2.5 กิจการผลิตชิ้นส่วนเครื่องใช้ไฟฟ้าอื่นๆ		B 1	2
5.2.6. กิจการผลิตอุปกรณ์จัดเก็บพลังงานไฟฟ้าที่มีความจุสูง (High Density Energy Storage)			
5.2.6.1 แบตเตอรี่ (High Density Battery)	ต้องมีคุณสมบัติ Specific Power และ จำนวนรอบการอัดประจุไฟฟ้าตามที่คณะกรรมการให้ความเห็นชอบ	A 2	2
5.2.6.2 Supercapacitor	ต้องมีคุณสมบัติ Specific Energy และ จำนวนรอบการอัดประจุไฟฟ้าตามที่คณะกรรมการให้ความเห็นชอบ	A 2	2
5.3 กิจการผลิตผลิตภัณฑ์อิเล็กทรอนิกส์			
5.3.1 กิจการผลิตผลิตภัณฑ์อิเล็กทรอนิกส์ในกลุ่ม Organics and Printed Electronics (OPE)		A 2	2
5.3.2 กิจการผลิตอุปกรณ์โทรคมนาคม			
5.3.2.1 กิจการผลิตอุปกรณ์ส่ง (Emission) แพร่ (Transmission) รับ (Reception) สัญญาณสำหรับระบบใยแก้วนำแสง (Optical Fiber) และระบบไร้สาย (Wireless)		A 2	2

ประเภทกิจการ	เงื่อนไข	กลุ่มกิจการและสิทธิประโยชน์	กองกำกับดูแล
5.3.2.2 กิจการผลิตภัณฑ์สำหรับโทรคมนาคมอื่นๆ		A 3	2
5.3.3 กิจการผลิตผลิตภัณฑ์ Electronic Control and Measurement สำหรับงานอุตสาหกรรม/เกษตร		A 2	2
5.3.4 กิจการผลิตผลิตภัณฑ์ Security Control Equipment		A 2	2
5.3.5 กิจการผลิตผลิตภัณฑ์กลุ่มภาพและเสียง (Audio Visual Product)		A 4	2
5.3.6 กิจการผลิตผลิตภัณฑ์อิเล็กทรอนิกส์สำหรับสำนักงาน		A 4	2
5.3.7 กิจการผลิตผลิตภัณฑ์อิเล็กทรอนิกส์อื่นๆ		B 1	2
5.4 กิจการผลิตชิ้นส่วนและ/หรืออุปกรณ์อิเล็กทรอนิกส์ หรือชิ้นส่วนและ/หรืออุปกรณ์ที่ใช้กับผลิตภัณฑ์อิเล็กทรอนิกส์	การผลิตเซลล์แสงอาทิตย์ต้องมีกรรมวิธีการผลิตและ Energy Yield ตามที่คณะกรรมการให้ความเห็นชอบ		
5.4.1 กิจการผลิตชิ้นส่วนในกลุ่ม Organics and Printed Electronics (OPE)		A 2	2
5.4.2 กิจการผลิตเซลล์แสงอาทิตย์ และ/หรือวัตต์ดูบสำหรับเซลล์แสงอาทิตย์		A 2	2
5.4.3 กิจการผลิตชิ้นส่วนสำหรับโทรคมนาคม		A 2	2
5.4.3.1 กิจการผลิตชิ้นส่วนอุปกรณ์ส่ง (Emission) แพร่ (Transmission) รัับ (Reception) สัญญาณสำหรับระบบใยแก้วนำแสง (Optical Fiber) และระบบไร้สาย (Wireless)		A 3	2
5.4.3.2 กิจการผลิตชิ้นส่วนผลิตภัณฑ์สำหรับโทรคมนาคมอื่นๆ			

สิทธิประโยชน์ยกเว้นภาษีเงินได้นิติบุคคล      A 1 = 8 ปี (ไม่ Cap วงเงิน)      A 2 = 8 ปี      A 3 = 5 ปี      A 4 = 3 ปี

ประเภทกิจการ	เงื่อนไข	กลุ่มกิจการ และสิทธิ ประโยชน์	กอง กำกับ ดูแล
5.4.4 กิจการผลิตชิ้นส่วน Electronic Control and Measurement สำหรับงานอุตสาหกรรม/ เกษตร/ เครื่องมือแพทย์/ ยานพาหนะ/ เครื่องมือวิทยาศาสตร์		A 2	2
5.4.5 กิจการผลิตชิ้นส่วนสำหรับผลิตภัณฑ์ Security Control Equipment		A 2	2
5.4.6 กิจการผลิต Hard Disk Drive และ/หรือ ชิ้นส่วนสำหรับ Hard Disk Drive			
5.4.6.1 กิจการผลิต Advanced Technology Hard Disk Drive และ/หรือชิ้นส่วน (ยกเว้น Top Cover หรือ Base Plate หรือ Peripheral)	1. จะต้องเป็นการผลิต Hard Disk Drive ที่มีความหนาแน่นของข้อมูล (Areal Density) ไม่น้อยกว่า 2,000 กิกะบิต ต่อตารางนิ้ว 2. การลงทุนปรับปรุงเครื่องจักรเดิม ให้เป็นส่วนหนึ่งของโครงการที่จะได้รับการส่งเสริมด้วย โดยไม่ให้นับมูลค่าเครื่องจักรเดิมมารวมเป็นเงินลงทุนที่จะได้รับยกเว้นภาษีเงินได้นิติบุคคล	A 2	2
5.4.6.2 กิจการผลิต Hard Disk Drive ทั่วไป และ/หรือ ชิ้นส่วน (ยกเว้น Top Cover หรือ Base Plate หรือ Peripheral)	การลงทุนปรับปรุงเครื่องจักรเดิม ให้เป็นส่วนหนึ่งของโครงการที่จะได้รับการส่งเสริมด้วย โดยไม่ให้นับมูลค่าเครื่องจักรเดิมมารวมเป็นเงินลงทุนที่จะได้รับยกเว้นภาษีเงินได้นิติบุคคล	A 3	2
5.4.6.3 กิจการผลิต Top cover หรือ Base Plate หรือ Peripheral สำหรับ Hard Disk Drive		A 4	2
5.4.7 กิจการผลิต Solid State Drive และ/หรือ ชิ้นส่วนสำหรับ Solid State Drive	การลงทุนปรับปรุงเครื่องจักรเดิม ให้เป็นส่วนหนึ่งของโครงการที่จะได้รับการส่งเสริมด้วย โดยไม่ให้นับมูลค่าเครื่องจักรเดิมมารวมเป็นเงินลงทุนที่จะได้รับยกเว้นภาษีเงินได้นิติบุคคล	A 2	2
5.4.8 กิจการผลิตชิ้นส่วน และ/หรือ อุปกรณ์สำหรับระบบที่ใช้ประโยชน์จากพลังงานแสงอาทิตย์		A 3	2

ประเภทกิจการ	เงื่อนไข	กลุ่มกิจการ และสิทธิ ประโยชน์	กอง กำกับ ดูแล
5.4.9 กิจการผลิตอุปกรณ์สารกึ่งตัวนำ และ/หรือ ชิ้นส่วนสำหรับอุปกรณ์สารกึ่งตัวนำ	สำหรับการผลิตวงจรรวม (Integrated Circuit) การลงทุนปรับปรุงเครื่องจักรเดิม ให้เป็นส่วนหนึ่งของโครงการที่จะได้รับการส่งเสริมด้วย โดยไม่ให้ต้นทุนมูลค่าเครื่องจักรเดิมมารวมเป็นเงินลงทุนที่จะได้รับยกเว้นภาษีเงินได้นิติบุคคล	A 3	2
5.4.10 กิจการผลิตชิ้นส่วน และ/หรือ อุปกรณ์โฟโตนิกส์ (Photonics) และ/หรือ ระบบที่ใช้โฟโตนิกส์		A 3	2
5.4.11 กิจการผลิต Flat Panel Display	ต้องมีกรรมวิธีการผลิตตามที่คณะกรรมการให้ความเห็นชอบ	A 3	2
5.4.12 กิจการผลิต Flexible Printed Circuit และ/หรือ Multi Layer Printed Circuit Board และ/หรือ ชิ้นส่วน	ต้องมีกรรมวิธีการผลิตตามที่คณะกรรมการให้ความเห็นชอบ		
5.4.12.1 กิจการผลิต Flexible Printed Circuit และ/หรือ Multi Layer Printed Circuit Board และ/หรือชิ้นส่วนที่มีขั้นตอนการออกแบบลายวงจร		A 2	2
5.4.12.2 กิจการผลิต Flexible Printed Circuit และ/หรือ Multi Layer Printed Circuit Board และ/หรือ ชิ้นส่วนที่ไม่มีขั้นตอนการออกแบบลายวงจร		A 3	2
5.4.13 กิจการผลิตอุปกรณ์หน่วยความจำอื่น ๆ		A 4	2
5.4.14 กิจการผลิต Printed Circuit Board Assembly (PCBA) ทั่วไป		A 4	2
5.4.15 กิจการผลิต Electro-Magnetic Product		A 4	2
5.4.16 กิจการผลิต Passive Component		A 4	2

ประเภทกิจการ	เงื่อนไข	กลุ่มกิจการ และสิทธิ ประโยชน์	กอง กำกับ ดูแล
5.4.17 กิจการผลิตชิ้นส่วนสำหรับ ผลิตภัณฑ์กลุ่มภาพและเสียง (Audio Visual Product)		A 4	2
5.4.18 กิจการผลิตชิ้นส่วนสำหรับ ผลิตภัณฑ์อิเล็กทรอนิกส์สำหรับ สำนักงาน		A 4	2
5.4.19 กิจการผลิตชิ้นส่วนสำหรับ ผลิตภัณฑ์อิเล็กทรอนิกส์อื่นๆ		B 1	2
5.5 กิจการผลิตสารหรือแผ่นสำหรับไมโคร อิเล็กทรอนิกส์	1. ต้องมีกรรมวิธีการผลิตตามที่คณะกรรมการ ให้ความเห็นชอบ		
5.5.1 กิจการผลิต Wafer	2. การลงทุนปรับปรุงเครื่องจักรเดิม ให้เป็น ส่วนหนึ่งของโครงการที่จะได้รับการส่งเสริม ด้วย โดยไม่ให้ต้นทุนมูลค่าเครื่องจักรเดิมมา รวมเป็นเงินลงทุนที่จะได้รับยกเว้นภาษีเงิน ได้นิติบุคคล	A 2	2
5.5.2 กิจการผลิตสารหรือแผ่นที่ใช้ Thin Film Technology		A 3	2
5.6 กิจการออกแบบทางอิเล็กทรอนิกส์	1. ต้องมีค่าใช้จ่ายเงินเดือนของบุคลากรด้าน ออกแบบทางอิเล็กทรอนิกส์ ไม่น้อยกว่า 1,500,000 บาท ต่อปี <b>หรือ</b> มีเงินลงทุน ขั้นต่ำที่เกี่ยวข้องโดยตรงกับกิจการไม่น้อย กว่า 1 ล้านบาท (ไม่รวมค่าที่ดินและ ทุนหมุนเวียน)	A 1	2
5.6.1 กิจการ Microelectronics Design	2. รายได้ที่ได้รับการส่งเสริมให้นับรวมรายได้ จากการจำหน่าย หรือการให้บริการ ซึ่ง เป็นผลงานที่เกี่ยวข้องกับกิจการที่ได้รับการ ส่งเสริมโดยตรง หรือนำไปผลิตต่อในเชิง พาณิชย์ ไม่ว่าจะผลิตเอง หรือว่าจ้างผู้อื่น ผลิต	A 1	2
5.6.2 กิจการ Embedded System Design	3. หากตั้งอยู่ในเขตวิทยาศาสตร์ และ เทคโนโลยีที่ได้รับการส่งเสริม หรือได้รับ ความเห็นชอบจากคณะกรรมการ ให้ได้รับ การลดหย่อนภาษีเงินได้นิติบุคคลสำหรับ กำไรสุทธิร้อยละ 50 เป็นระยะเวลา 5 ปี นับแต่วันที่กำหนดระยะเวลาการยกเว้น ภาษีเงินได้นิติบุคคลสิ้นสุดลง		

ประเภทกิจการ	เงื่อนไข	กลุ่มกิจการและสิทธิประโยชน์	กองกำกับดูแล
<p>5.7 กิจการซอฟต์แวร์</p> <p>5.7.1 กิจการพัฒนา Embedded Software</p> <p>5.7.2 กิจการพัฒนา Enterprise Software และ/หรือ Digital Content</p> <p>5.7.3 กิจการพัฒนาซอฟต์แวร์ที่สร้างมูลค่าเพิ่มสูง (High Value-added Software)</p> <ul style="list-style-type: none"> <li>- พัฒนาและให้บริการซอฟต์แวร์ด้านวิเคราะห์และเชื่อมโยงเพื่อบริหารจัดการข้อมูล Big Data, Data Analytics รวมถึง Predictive Analytics</li> <li>- พัฒนาซอฟต์แวร์ด้านการรักษาความปลอดภัยของข้อมูลสารสนเทศและไซเบอร์</li> </ul>	<ol style="list-style-type: none"> <li>1. ต้องมีค่าใช้จ่ายเงินเดือนของบุคลากรด้านการพัฒนาเทคโนโลยีสารสนเทศไม่น้อยกว่า 1,500,000 บาทต่อปี <u>หรือ</u> มีเงินลงทุนขั้นต่ำที่เกี่ยวข้องโดยตรงกับกิจการไม่น้อยกว่า 1 ล้านบาท (ไม่รวมค่าที่ดินและทุนหมุนเวียน)</li> <li>2. ต้องมีกระบวนการพัฒนาซอฟต์แวร์อย่างใดอย่างหนึ่งตามที่สำนักงานส่งเสริมเศรษฐกิจดิจิทัลกำหนดหรือเห็นชอบ</li> <li>3. โครงการลงทุนตั้งแต่ 10 ล้านบาทขึ้นไป (ไม่รวมค่าที่ดินและทุนหมุนเวียน) ต้องดำเนินการให้ได้รับใบรับรองมาตรฐานจากสำนักงานส่งเสริมเศรษฐกิจดิจิทัล หรือใบรับรองระบบคุณภาพตามมาตรฐาน Capability Maturity Model Integration (CMMI) หรือเทียบเท่าภายใน 2 ปี นับแต่วันครบเปิดดำเนินการได้ หากไม่สามารถดำเนินการได้ จะถูกเพิกถอนสิทธิและประโยชน์จากการยกเว้นภาษีเงินได้นิติบุคคล 1 ปี</li> <li>4. รายได้จากการจำหน่ายหรือการให้บริการอันเป็นผลงานที่เกี่ยวข้องกับซอฟต์แวร์ที่ได้รับการส่งเสริมโดยตรง ถือเป็นรายได้ที่ได้รับการส่งเสริมการลงทุน</li> </ol>	<p>A 1</p> <p>A 3</p> <p>ไม่กำหนดวงเงินยกเว้นภาษีเงินได้นิติบุคคล</p> <p>A 1</p>	<p>5</p> <p>5</p> <p>5</p>

ประเภทกิจการ	เงื่อนไข	กลุ่มกิจการและสิทธิประโยชน์	กองกำกับดูแล
<ul style="list-style-type: none"> <li>- พัฒนาซอฟต์แวร์ที่ใช้ในการควบคุม และ/หรือเชื่อมโยงอุปกรณ์ที่ใช้เทคโนโลยีขั้นสูง รวมถึง Business Process Management</li> <li>- พัฒนาซอฟต์แวร์ที่ใช้ในงานสนับสนุนอุตสาหกรรมการผลิต (Industrial Software)</li> </ul>			
5.8 กิจการพาณิชย์อิเล็กทรอนิกส์ <sup>1, 2, 3</sup>	ไม่สามารถขอรับสิทธิและประโยชน์เพิ่มเติมตามคุณค่าของโครงการได้	B 2	5
5.9 กิจการให้บริการเทคโนโลยีดิจิทัล (Digital Services) <ul style="list-style-type: none"> <li>- บริการระบบซอฟต์แวร์ฐาน (Software Platform)</li> <li>- บริการบริหารจัดการทางด้านดิจิทัล (Managed Service)</li> <li>- บริการออกแบบระบบสถาปัตยกรรมทางด้านดิจิทัล (Digital Architecture Design Service)</li> <li>- บริการทางด้านดิจิทัล เช่น FinTech, DigiTech, MedTech, AgriTech เป็นต้น</li> </ul>	<ol style="list-style-type: none"> <li>1. ต้องมีการจ้างบุคลากรทางด้านเทคโนโลยีดิจิทัล (Digital Specialist) และต้องมีเงินลงทุน (ไม่รวมค่าที่ดินและทุนหมุนเวียน) ไม่น้อยกว่า 1 ล้านบาท</li> <li>2. ต้องมีกระบวนการให้บริการด้านดิจิทัลตามที่คณะกรรมการเห็นชอบ</li> <li>3. โครงการลงทุนตั้งแต่ 10 ล้านบาทขึ้นไป (ไม่รวมค่าที่ดินและทุนหมุนเวียน) ต้องดำเนินการให้ได้รับใบรับรองมาตรฐาน ISO 20000 หรือมาตรฐานอื่นตามความเห็นชอบของกระทรวงดิจิทัลเพื่อเศรษฐกิจและสังคม ภายใน 2 ปี นับแต่วันครบเปิดดำเนินการ หากไม่สามารถดำเนินการได้ จะถูกเพิกถอนสิทธิและประโยชน์การยกเว้นภาษีเงินได้นิติบุคคล 1 ปี</li> <li>4. รายได้ที่เกิดจากการจำหน่ายหรือรายได้ที่เกิดจากการให้บริการด้านดิจิทัลที่ได้รับการส่งเสริมโดยตรง ถือเป็นรายได้ที่ได้รับการส่งเสริมการลงทุน</li> <li>5. ต้องได้รับความเห็นชอบจากกระทรวงดิจิทัลเพื่อเศรษฐกิจและสังคม ก่อนขอรับการส่งเสริม</li> </ol>	A 3	5

1. เป็นกิจการที่ไม่เข้าข่ายในการยื่นขอรับการส่งเสริมการลงทุนตามมาตรการปรับปรุงประสิทธิภาพการผลิต (ป.9/2560) ในกรณีดังต่อไปนี้
  - เพื่อการประหยัดพลังงาน การใช้พลังงานทดแทน หรือการลดผลกระทบต่อสิ่งแวดล้อม
  - เพื่อการวิจัยและพัฒนา หรือออกแบบทางวิศวกรรมเพื่อปรับปรุงประสิทธิภาพ
2. เป็นกิจการที่ไม่เข้าข่ายในการยื่นขอรับการส่งเสริมการลงทุนเพื่อการปรับเปลี่ยนเครื่องจักรเพื่อเพิ่มประสิทธิภาพการผลิต (ป.9/2560)
3. เป็นกิจการที่ไม่เข้าข่ายในการยื่นขอรับสิทธิและประโยชน์เพิ่มเติมเพื่อสนับสนุนให้มีการใช้เครื่องจักรที่มีระบบที่ทันสมัยและมีการนำระบบหุ่นยนต์มาใช้ในการผลิต (ป.10/2560)

สิทธิประโยชน์ยกเว้นภาษีเงินได้นิติบุคคล

A 1 = 8 ปี (ไม่ Cap วงเงิน)

A 2 = 8 ปี

A 3 = 5 ปี

A 4 = 3 ปี

## หมวด 6 เคมีภัณฑ์ พลาสติก และกระดาษ

ประเภทกิจการ	เงื่อนไข	กลุ่มกิจการ และสิทธิ ประโยชน์	กอง กำกับ ดูแล
6.1 กิจการผลิตผลิตภัณฑ์เคมีเพื่อการอุตสาหกรรม	<ol style="list-style-type: none"> <li>ไม่ให้การส่งเสริมการผลิตผลิตภัณฑ์เคมีดังต่อไปนี้ <ol style="list-style-type: none"> <li>ผลิตภัณฑ์เคมีเพื่อการอุปโภค เช่น สีทาอาคาร น้ำมันหล่อลื่นยานยนต์ ปุ๋ยเคมีผสม ยาปราบศัตรูพืชหรือยามาแมลง เป็นต้น</li> <li>ผลิตภัณฑ์เคมีเพื่อการก่อสร้าง เช่น กาวซีเมนต์ Concrete admixture เป็นต้น</li> <li>สารที่ก่อให้เกิดภาวะโลกร้อน ซึ่งอยู่ในข่ายที่ประเทศไทยจะต้องลดหรือยกเลิกการใช้งานตามข้อตกลงสากล</li> </ol> </li> <li>ไม่ให้การส่งเสริมโครงการที่มีเฉพาะกระบวนการผสม หรือทำให้เจือจาง หรือเปลี่ยนสถานะ</li> </ol>	A 4	3
6.2 กิจการผลิตเคมีภัณฑ์หรือพอลิเมอร์ที่เป็นมิตรต่อสิ่งแวดล้อม หรือผลิตภัณฑ์จากพอลิเมอร์ที่เป็นมิตรต่อสิ่งแวดล้อม	<ol style="list-style-type: none"> <li>ต้องเป็นการผลิตเคมีภัณฑ์หรือพอลิเมอร์ที่มีผลกระทบต่อสิ่งแวดล้อมโดยรวมตลอดวงจรชีวิตน้อยลง โดยมีการรับรองหรือตรวจสอบได้ว่ามีการใช้วัตถุดิบจากแหล่งทรัพยากรหมุนเวียน (Renewable Resource) หรือการใช้นวัตกรรมเทคโนโลยีเคมีที่ยั่งยืน (Sustainable Green Chemistry) ในการผลิตหรือเป็นผลิตภัณฑ์ที่สลายตัวได้ทางชีวภาพโดยไม่ก่อให้เกิดสารพิษ เป็นต้น</li> <li>ต้องได้รับการประเมินการลดผลกระทบต่อสิ่งแวดล้อมตามมาตรฐานสากล เช่น การประเมิน Life Cycle Assessment (LCA) เป็นต้น ก่อนเปิดดำเนินการ</li> </ol>	A 2	1
6.2.2 กิจการผลิตผลิตภัณฑ์จากพอลิเมอร์ที่เป็นมิตรต่อสิ่งแวดล้อม	ต้องมีกระบวนการขึ้นรูปจากพลาสติกหรือพอลิเมอร์ที่เป็นมิตรต่อสิ่งแวดล้อม	A 3	1

ประเภทกิจการ	เงื่อนไข	กลุ่มกิจการและสิทธิประโยชน์	กองกำกับดูแล
6.3 กิจการโรงกลั่นน้ำมัน		B 1	3
6.4 กิจการผลิตผลิตภัณฑ์ปิโตรเคมี		A 3	3
6.5 กิจการผลิตผลิตภัณฑ์พอลิเมอร์ชนิดพิเศษหรือเคมีภัณฑ์ชนิดพิเศษ (Specialty Polymers หรือ Specialty Chemicals)		A 2	3
6.6 กิจการผลิตผลิตภัณฑ์พลาสติกสำหรับอุตสาหกรรม (Plastic Products for Industrial Goods)	ต้องมีกระบวนการขึ้นรูปพลาสติก	B 1	3
6.7 กิจการผลิตบรรจุภัณฑ์พลาสติกที่มีคุณสมบัติพิเศษ			
6.7.1 กิจการผลิตบรรจุภัณฑ์พลาสติกชนิดหลายชั้น (Multilayer Plastics Packaging)	ต้องมีการผลิตเชื่อมประสานพลาสติกมากกว่า 3 ชั้นขึ้นไป หรือกรณีขึ้นรูปแบบ Co-extrusion ต้องมีการผลิตเชื่อมประสานพลาสติกไม่น้อยกว่า 3 ชั้น	A 3	3
6.7.2 กิจการผลิตบรรจุภัณฑ์พลาสติกชนิดปลอดเชื้อ (Aseptic Plastics Packaging)	ต้องได้รับการรับรองมาตรฐานห้องปลอดเชื้อในระดับมาตรฐาน ISO 14611 ระดับ 7 หรือมาตรฐาน Federal Standard 209 E Class 10000 ขึ้นไป หรือมาตรฐานสากลอื่นที่เทียบเท่าภายใน 2 ปี นับแต่วันครบเปิดดำเนินการ	A 3	3
6.7.3 กิจการผลิตบรรจุภัณฑ์พลาสติกชนิดป้องกันไฟฟ้าสถิต (Antistatic Plastics Packaging)	ต้องได้รับการรับรองมาตรฐานห้องปลอดเชื้อในระดับมาตรฐาน ISO 14611 ระดับ 7 หรือมาตรฐาน Federal Standard 209 E Class 10000 ขึ้นไป หรือมาตรฐานสากลอื่นที่เทียบเท่าภายใน 2 ปี นับแต่วันครบเปิดดำเนินการ	A 3	3
6.8 กิจการผลิตผลิตภัณฑ์พลาสติกกรีไซเคิล	ต้องมีกระบวนการขึ้นรูปด้วยเศษพลาสติกจากในประเทศเท่านั้น	A 4	3
6.9 กิจการผลิตสารออกฤทธิ์สำคัญในยา (Active Pharmaceutical Ingredients)	ต้องเป็นการผลิตสารออกฤทธิ์ หรือวัตถุดิบทางเภสัชกรรม (Active Pharmaceutical Ingredients: APIs)	A 2	1
6.10 กิจการผลิตยา			
6.10.1 กิจการผลิตยาตามบัญชียามุ่งเป้า	1. ต้องเป็นการผลิตยาในกลุ่มบัญชียามุ่งเป้าที่ประกาศโดยกระทรวงสาธารณสุข ณ วันที่ยื่นขอรับการส่งเสริม 2. ต้องได้รับการรับรองมาตรฐาน GMP ตามแนวทาง PIC/S ภายใน 2 ปี นับแต่วันครบกำหนดเปิดดำเนินการ	A 2	1

ประเภทกิจการ	เงื่อนไข	กลุ่มกิจการ และสิทธิ ประโยชน์	กอง กำกับ ดูแล
6.10.2 กิจการผลิตยาแผนปัจจุบันและยา แผนโบราณ	ต้องได้รับการรับรองมาตรฐาน GMP ตามแนวทาง PIC/S ภายใน 2 ปี นับแต่วันครบกำหนดเปิด ดำเนินการ	A 3	1
6.11 กิจการผลิตแม่ปุ๋ยเคมี		A 2	3
6.12 กิจการผลิตเยื่อกระดาษหรือกระดาษ			
6.12.1 กิจการผลิตเยื่อกระดาษชนิดปลอด เชื้อหรือกระดาษชนิดปลอดเชื้อ (Hygienic Pulp หรือ Hygienic Paper)	ต้องได้รับการรับรองมาตรฐานห้องปลอดเชื้อใน ระดับมาตรฐาน ISO 14611 ระดับ 5 หรือ มาตรฐาน Federal Standard 209 E Class 100 ภายใน 2 ปี นับแต่วันครบเปิดดำเนินการ	A 2	3
6.12.2 กิจการผลิตเยื่อกระดาษชนิดพิเศษ หรือกระดาษชนิดพิเศษ (Specialty Pulp หรือ Specialty Paper)	ต้องได้รับการรับรองมาตรฐานผลิตภัณฑ์ที่ เกี่ยวข้อง เช่น GMP หรือ Food grade เป็นต้น ภายใน 2 ปี นับแต่วันครบเปิดดำเนินการ	A 3	3
6.13 กิจการผลิตผลิตภัณฑ์จากกระดาษ			
6.13.1 กิจการผลิตผลิตภัณฑ์จากกระดาษ ปลอดเชื้อ	ต้องมีขั้นตอนการผลิตที่ปลอดเชื้อ และต้องได้รับการรับรอง มาตรฐานผลิตภัณฑ์ที่เกี่ยวข้อง เช่น GMP หรือ Food grade เป็นต้น ภายใน 2 ปี นับแต่วันครบเปิดดำเนินการ	A 4	3
6.13.2 กิจการผลิตบรรจุภัณฑ์กระดาษ เคลือบพลาสติกชีวภาพ	ต้องมีขั้นตอนการเคลือบผลิตภัณฑ์ด้วยพลาสติก ชีวภาพที่สามารถย่อยสลายได้	A 4	3
6.13.3 กิจการผลิตผลิตภัณฑ์จากกระดาษ ที่มีสมรรถนะสูง	ต้องมีกระบวนการออกแบบทางวิศวกรรม เช่น การรับน้ำหนักหรือการกันกระแทก เป็นต้น	A 4	3
6.14 กิจการผลิตสิ่งพิมพ์			
6.14.1 กิจการผลิตสิ่งพิมพ์ดิจิทัล	ต้องมีขั้นตอนการผลิต และการออกแบบสิ่งพิมพ์ โดยใช้ Digital Media Software ในโครงการ	A 3	5
6.14.2 กิจการผลิตสิ่งพิมพ์ทั่วไป		B 1	5
6.15 กิจการผลิตสิ่งปรุงแต่งสำหรับประติมากรรม เช่น สบู่ ยาสระผม ยาสีฟัน เครื่องสำอาง	1. ต้องตั้งสถานประกอบการในเขตพัฒนา เศรษฐกิจพิเศษหรือ โครงการเมืองต้นแบบ สามเหลี่ยมมั่นคงมั่งคั่งยั่งยืน - อำเภอหนองจิก จังหวัดปัตตานี - อำเภอเบตง จังหวัดยะลา - อำเภอสุโขทัย จังหวัดนครราชสีมา 2. ต้องยื่นคำขอรับการส่งเสริมการลงทุน ภายในวันที่ 31 ธันวาคม 2563	A 2	1

ประเภทกิจการ	เงื่อนไข	กลุ่มกิจการ และสิทธิ ประโยชน์	กอง กำกับ ดูแล
6.16 กิจการผลิตผลิตภัณฑ์พลาสติกสำหรับสินค้าอุปโภค เช่น บรรจุภัณฑ์พลาสติก	<ol style="list-style-type: none"> <li>ต้องตั้งสถานประกอบการในเขตพัฒนาเศรษฐกิจพิเศษหรือ โครงการเมืองต้นแบบสามเหลี่ยมมั่นคงมั่งคั่งยั่งยืน <ul style="list-style-type: none"> <li>อำเภอหนองจิก จังหวัดปัตตานี</li> <li>อำเภอเบตง จังหวัดยะลา</li> <li>อำเภอสุโงโกะ จังหวัดนราธิวาส</li> </ul> </li> <li>ต้องยื่นคำขอรับการส่งเสริมการลงทุนภายในวันที่ 31 ธันวาคม 2563</li> </ol>	A 2	3
6.17 กิจการผลิตสิ่งของจากเยื่อ หรือกระดาษ เช่น กล่องกระดาษ	<ol style="list-style-type: none"> <li>ต้องตั้งสถานประกอบการในเขตพัฒนาเศรษฐกิจพิเศษหรือ โครงการเมืองต้นแบบสามเหลี่ยมมั่นคงมั่งคั่งยั่งยืน <ul style="list-style-type: none"> <li>อำเภอหนองจิก จังหวัดปัตตานี</li> <li>อำเภอเบตง จังหวัดยะลา</li> <li>อำเภอสุโงโกะ จังหวัดนราธิวาส</li> </ul> </li> <li>ต้องยื่นคำขอรับการส่งเสริมการลงทุนภายในวันที่ 31 ธันวาคม 2563</li> </ol>	A 2	3

## หมวด 7 กิจการบริการและสาธารณูปโภค

ประเภทกิจการ	เงื่อนไข	กลุ่มกิจการ และสิทธิ ประโยชน์	กอง กำกับ ดูแล
7.1 กิจการสาธารณูปโภคและบริการพื้นฐาน	ต้องได้รับความเห็นชอบจากหน่วยงานของรัฐที่เกี่ยวข้อง		
7.1.1 กิจการผลิตพลังงานไฟฟ้า หรือ พลังงานไฟฟ้าและไอน้ำ			
7.1.1.1 กิจการผลิตพลังงานไฟฟ้า หรือ พลังงานไฟฟ้าและไอน้ำจากขยะ หรือ เชื้อเพลิงจากขยะ (Refuse Derived Fuel)		A 1	3
7.1.1.2 กิจการผลิตพลังงานไฟฟ้า หรือ พลังงานไฟฟ้าและไอน้ำจากพลังงานหมุนเวียน เช่น แสงอาทิตย์ ลม ชีวมวล ก๊าซชีวภาพ เป็นต้น ยกเว้นขยะ หรือ เชื้อเพลิงจากขยะ		A 2	3
7.1.1.3 กิจการผลิตพลังงานไฟฟ้า หรือ พลังงานไฟฟ้าและไอน้ำ จากพลังงานอื่นๆ	1. กรณีใช้ระบบ Cogeneration 2. กรณีใช้ถ่านหินต้องเป็นประเภทเทคโนโลยีถ่านหินสะอาด (Clean Coal Technology) เท่านั้น	A 4 A 4	3 3
7.1.2 กิจการผลิตน้ำประปา น้ำเพื่ออุตสาหกรรม หรือไอน้ำ		A 3	3
7.1.3 กิจการสถานที่ตรวจปล่อย และบรรจุสินค้าเข้าตู้คอนเทนเนอร์เพื่อการส่งออก หรือโรงพักสินค้า เพื่อตรวจปล่อยของขาเข้า และบรรจุของขาออกที่ขนส่ง โดยระบบคอนเทนเนอร์นอกเขตท่าเทียบเรือ (รพท.) (Inland Container Depot: ICD)		A 3	4
7.1.4 กิจการขนถ่ายสินค้าสำหรับเรือบรรทุกสินค้า	ต้องมีเครื่องจักรสำหรับการขนถ่ายที่ทันสมัยตามที่คณะกรรมการให้ความเห็นชอบ	A 3	4
7.1.5 กิจการสนามบินพาณิชย์		A 2	4

ประเภทกิจการ	เงื่อนไข	กลุ่มกิจการและสิทธิประโยชน์	กองกำกับดูแล
7.1.6 กิจการโครงสร้างพื้นฐานดิจิทัล 7.1.6.1 กิจการบริการวงจรสื่อสารสัญญาณความเร็วสูงระหว่างประเทศภาคพื้นน้ำ	ต้องได้รับใบอนุญาตการบริการวงจรสื่อสารสัญญาณความเร็วสูงระหว่างประเทศจากสำนักงานคณะกรรมการกิจการกระจายเสียง กิจการโทรทัศน์ และกิจการโทรคมนาคมแห่งชาติ ก่อนยื่นคำขอรับการส่งเสริม	A 2	5
7.2 กิจการสถานีบริการก๊าซธรรมชาติ <sup>2,3</sup>		B 1	3
7.3 กิจการขนส่งมวลชน และสินค้าขนาดใหญ่ 7.3.1 กิจการขนส่งทางราง 7.3.2 กิจการขนส่งทางท่อ (ยกเว้นการขนส่งน้ำทางท่อ) 7.3.3 กิจการขนส่งทางเรือ 7.3.4 กิจการขนส่งทางอากาศ	ต้องได้รับความเห็นชอบจากหน่วยงานของรัฐที่เกี่ยวข้อง  เครื่องบินต้องมีอายุไม่เกิน 14 ปี นับแต่ปีที่ผลิตจนถึงปีที่ยื่นคำขอรับการส่งเสริม	A 2 B 1 A 2 A 3	4 4 4 4
7.4 กิจการศูนย์บริการโลจิสติกส์ 7.4.1 กิจการศูนย์กระจายสินค้าด้วยระบบที่ทันสมัย (Distribution Center: DC) 7.4.2 กิจการศูนย์กระจายสินค้าระหว่างประเทศด้วยระบบที่ทันสมัย (International Distribution Center: IDC)	1. ต้องมีทุนจดทะเบียนที่ชำระแล้วไม่น้อยกว่า 10 ล้านบาท 2. ต้องจัดให้มีสถานที่จัดเก็บสินค้าควบคุมด้วยระบบคอมพิวเตอร์ที่ทันสมัย 3. สำหรับกิจการศูนย์กระจายสินค้าระหว่างประเทศด้วยระบบที่ทันสมัย กำหนดเงื่อนไขเพิ่มเติม ดังนี้ 3.1 ต้องมีเงินลงทุน (ไม่รวมค่าที่ดินและทุนหมุนเวียน) ไม่น้อยกว่า 100 ล้านบาท 3.2 ต้องกระจายสินค้าไปต่างประเทศ ไม่น้อยกว่า 5 ประเทศ 4. สำหรับกิจการศูนย์กระจายสินค้าด้วยระบบที่ทันสมัย ไม่สามารถขอรับสิทธิและประโยชน์เพิ่มเติมตามคุณค่าของโครงการได้	B 1 A 3	4 4

หมายเหตุ: ประเภทกิจการ 7.5 และ 7.6 งดให้การส่งเสริมการลงทุน (ง.1/2561)

- เป็นกิจการที่ไม่เข้าข่ายในการยื่นขอรับการส่งเสริมการลงทุนตามมาตราการปรับปรุงประสิทธิภาพการผลิต (ป.9/2560) ในกรณีดังต่อไปนี้
  - เพื่อการประหยัดพลังงาน การใช้พลังงานทดแทน หรือการลดผลกระทบต่อสิ่งแวดล้อม
  - เพื่อการวิจัยและพัฒนา หรือออกแบบทางวิศวกรรมเพื่อปรับปรุงประสิทธิภาพ
- เป็นกิจการที่ไม่เข้าข่ายในการยื่นขอรับการส่งเสริมการลงทุนเพื่อการปรับเปลี่ยนเครื่องจักรเพื่อเพิ่มประสิทธิภาพการผลิต (ป.9/2560)
- เป็นกิจการที่ไม่เข้าข่ายในการยื่นขอรับสิทธิและประโยชน์เพิ่มเติมเพื่อสนับสนุนให้มีการใช้เครื่องจักรที่มีระบบที่ทันสมัยและมีการนำระบบหุ่นยนต์มาใช้ในการผลิต (ป.10/2560)

สิทธิประโยชน์ยกเว้นภาษีเงินได้นิติบุคคล

A 1 = 8 ปี (ไม่ Cap วงเงิน)

A 2 = 8 ปี

A 3 = 5 ปี

A 4 = 3 ปี

ประเภทกิจการ	เงื่อนไข	กลุ่มกิจการ และสิทธิ ประโยชน์	กอง กำกับ ดูแล
7.7 กิจการสนับสนุนการค้าและการลงทุน (Trade and Investment Support Office: TISO) <sup>1, 2, 3</sup>	<ol style="list-style-type: none"> <li>1. ต้องมีค่าใช้จ่ายในการขายและบริหาร ปีละ ไม่น้อยกว่า 10 ล้านบาท</li> <li>2. ต้องมีแผนดำเนินการและขอข่ายธุรกิจดังนี้ <ol style="list-style-type: none"> <li>2.1 การกำกับดูแล และ/หรือการให้บริการบริษัทในเครือและในกลุ่ม ทั้งนี้ให้รวมถึงการให้บริการจัดหา หรือให้เช่าอาคารสำนักงาน หรือ อาคารโรงงานให้บริษัทในเครือและในกลุ่มด้วย</li> <li>2.2 การให้คำปรึกษาและแนะนำในการประกอบธุรกิจกเว้นธุรกิจด้านการซื้อขายหลักทรัพย์ และการแลกเปลี่ยนเงินตราต่างประเทศสำหรับธุรกิจด้านบัญชีด้านกฎหมายด้านโฆษณา ด้าน สถาปัตยกรรมและด้านวิศวกรรมโยธา ต้องได้รับใบอนุญาตให้ประกอบธุรกิจจากกรมพัฒนาธุรกิจการค้า หรือส่วนราชการที่เกี่ยวข้อง ก่อนยื่นคำขอรับการส่งเสริม</li> <li>2.3 การให้บริการข้อมูลข่าวสารด้านการจัดซื้อจัดหาสินค้า</li> <li>2.4 การให้บริการทางวิศวกรรมและเทคนิคที่ไม่รวมถึงการให้บริการทางสถาปัตยกรรมและทางวิศวกรรมโยธา</li> <li>2.5 กิจกรรมทางธุรกิจเกี่ยวกับเครื่องจักรเครื่องกลเครื่องมือ และอุปกรณ์ ได้แก่ <ul style="list-style-type: none"> <li>- การนำเข้าเพื่อค้าส่ง</li> <li>- การให้บริการฝึกอบรม</li> <li>- การติดตั้งบำรุงรักษาซ่อมแซม</li> <li>- การปรับ (Calibration)</li> </ul> </li> <li>2.6 การค้าส่งสินค้าที่ผลิตในประเทศ</li> </ol> </li> </ol>	B 2	4

1. เป็นกิจการที่ไม่เข้าข่ายในการยื่นขอรับการส่งเสริมการลงทุนตามมาตราการปรับปรุงประสิทธิภาพการผลิต (ป.9/2560) ในกรณีดังต่อไปนี้
  - เพื่อการประหยัดพลังงาน การใช้พลังงานทดแทน หรือการลดผลกระทบต่อสิ่งแวดล้อม
  - เพื่อการวิจัยและพัฒนา หรือออกแบบทางวิศวกรรมเพื่อปรับปรุงประสิทธิภาพ
2. เป็นกิจการที่ไม่เข้าข่ายในการยื่นขอรับการส่งเสริมการลงทุนเพื่อการปรับเปลี่ยนเครื่องจักรเพื่อเพิ่มประสิทธิภาพการผลิต (ป.9/2560)
3. เป็นกิจการที่ไม่เข้าข่ายในการยื่นขอรับสิทธิและประโยชน์เพิ่มเติมเพื่อสนับสนุนให้มีการใช้เครื่องจักรที่มีระบบที่ทันสมัยและมีการนำระบบหุ่นยนต์มาใช้ในการผลิต (ป.10/2560)

สิทธิประโยชน์ยกเว้นภาษีเงินได้นิติบุคคล

A 1 = 8 ปี (ไม่ Cap วงเงิน)

A 2 = 8 ปี

A 3 = 5 ปี

A 4 = 3 ปี

ประเภทกิจการ	เงื่อนไข	กลุ่มกิจการและสิทธิประโยชน์	กองกำกับดูแล
	<p>2.7 การให้บริการรับจ้างบริหารระบบธุรกิจระหว่างประเทศ (International Business Process Outsourcing) โดยต้องให้บริการผ่านเครือข่ายโทรคมนาคมในด้านต่างๆ เช่น Administration Services, Finance &amp; Accounting Services, Human Resource Services, Sales &amp; Marketing Services, Customer Services, Data Processing เป็นต้น</p> <p>3. ไม่สามารถขอรับสิทธิและประโยชน์เพิ่มเติมตามคุณค่าของโครงการได้</p>		
7.8 กิจการบริการด้านจัดการพลังงาน (Energy Service Company: ESCO)	ต้องได้รับความเห็นชอบจากกระทรวงพลังงาน ก่อนยื่นคำขอรับการส่งเสริม	A 1	3
7.9 กิจการพัฒนาพื้นที่สำหรับกิจการอุตสาหกรรม			
7.9.1 กิจการนิคมหรือเขตอุตสาหกรรม			
7.9.1.1 กิจการนิคมหรือเขตอุตสาหกรรม	<p>1. ไม่ให้การส่งเสริมในกรุงเทพมหานครและสมุทรปราการ</p> <p>2. ต้องมีที่ดินไม่น้อยกว่า 500 ไร่</p> <p>3. ที่ดินที่เป็นที่ตั้งโรงงานต้องไม่น้อยกว่าร้อยละ 60 และไม่เกินร้อยละ 75 ของพื้นที่ทั้งหมดยกเว้นกรณีที่ดินทั้งหมดเกิน 1,000 ไร่ ให้กำหนดตามที่คณะกรรมการให้ความเห็นชอบ</p> <p>4. เงื่อนไขอื่นมีดังนี้</p> <p>4.1 มาตรฐานของถนนหลัก กรณีที่ดินเกินกว่า 1,000 ไร่ ขึ้นไป ต้องมีถนน 4 ช่องทาง เขตทางไม่น้อยกว่า 30 เมตร ผิวจราจรไม่น้อยกว่า 14 เมตร มีเกาะกลางถนนและทางเท้าไม่น้อยกว่า 2 เมตร ต่อข้าง นอกจากนี้ต้องมีผิวทางหรือไหล่ทางกว้างเพียงพอที่จะให้รถยนต์จอดฉุกเฉิน</p>	A 3	3

ประเภทกิจการ	เงื่อนไข	กลุ่มกิจการ และสิทธิ ประโยชน์	กอง กำกับ ดูแล
	<p>กรณีที่ดินเกินกว่า 500-1,000 ไร่ ต้องมีถนน 2 ช่องทาง เขตทาง ไม่น้อยกว่า 20 เมตร ผิวจราจร ไม่น้อยกว่า 7 เมตร มีทางเท้า ไม่น้อยกว่า 2 เมตรต่อข้าง นอกจากนี้ต้องมีผิวทางหรือไหล่ทาง กว้างเพียงพอที่จะให้รถยนต์จอด จุกเงิน</p> <p>4.2 มาตรฐานของถนนสายรองต้องมี ผิวจราจรไม่น้อยกว่า 8.50 เมตร ไหล่ถนนไม่น้อยกว่า 2 เมตรต่อข้าง</p> <p>4.3 ระบบบำบัดน้ำเสียต้องเหมาะสม ตามลักษณะสมบัติของน้ำเสีย และการบำบัดน้ำเสียต้องเป็นไปตาม มาตรฐานน้ำทิ้งตามที่กฎหมายกำหนด โดยมีบ่อเก็บน้ำทิ้งหลังการบำบัดด้วย</p> <p>4.4 ระบบระบายน้ำเสียต้องแยกออกจากระบบระบายน้ำฝนโดยเด็ดขาด</p> <p>4.5 ต้องจัดให้มีที่รวบรวม จัดเก็บ และ กำจัดขยะที่เหมาะสมตามที่คณะกรรมการให้ความเห็นชอบ</p> <p>4.6 โรงงานที่เข้าใช้พื้นที่ต้องเป็นโรงงาน ที่สอดคล้องกับอุตสาหกรรมเป้าหมาย และอุตสาหกรรมต้องห้ามตามที่ กำหนดไว้ในรายงานผลกระทบสิ่งแวดล้อมที่ผ่านความเห็นชอบจาก คณะกรรมการผู้ชำนาญการของ สำนักงานนโยบายและแผนทรัพยากร ธรรมชาติและสิ่งแวดล้อม</p> <p>4.7 ต้องมีบริการสาธารณูปโภค โดยมี ไฟฟ้า น้ำประปาและน้ำใช้ ไทรอศัพท์ และการไปรษณีย์แก่โรงงาน อุตสาหกรรมที่เข้าไปอยู่ในเขต อุตสาหกรรมใช้ได้เพียงพอ</p> <p>4.8 ต้องจัดปรับปรุงที่ดินประมาณ ร้อยละ 25 ของที่ดินทั้งหมดหรือ ตามจำนวนที่คณะกรรมการ</p>		

ประเภทกิจการ	เงื่อนไข	กลุ่มกิจการ และสิทธิ ประโยชน์	กอง กำกับ ดูแล
7.9.1.2 กิจการนิคมหรือเขต อุตสาหกรรมอัญมณี และเครื่องประดับ	<p>ให้ความเห็นชอบ ให้มีความพร้อม ในด้านบริการสาธารณูปโภคต่างๆ ภายในระยะเวลา 2 ปี นับแต่วันที่ ออกบัตรส่งเสริม</p> <ol style="list-style-type: none"> <li>ต้องมีที่ดินไม่น้อยกว่า 100 ไร่</li> <li>ต้องมีพื้นที่สำหรับการประกอบ อุตสาหกรรมที่เกี่ยวข้องกับอัญมณีและเครื่อง ประดับไม่น้อยกว่าร้อยละ 40 ของพื้นที่ ทั้งหมด</li> <li>ต้องมีพื้นที่สำหรับการค้าขายอัญมณีและ เครื่องประดับ</li> <li>ต้องมีระบบรักษาความปลอดภัยที่เหมาะสม</li> <li>ต้องมีห้องประชุมและห้องแสดงสินค้า รวมทั้งศูนย์ธุรกิจ</li> </ol>	A 3	5
7.9.1.3 กิจการนิคมหรือเขต อุตสาหกรรมโลจิสติกส์ (Logistics Park)	<p>ให้ความเห็นชอบ ให้มีความพร้อม ในด้านบริการสาธารณูปโภคต่างๆ ภายในระยะเวลา 2 ปี นับแต่วันที่ ออกบัตรส่งเสริม</p> <ol style="list-style-type: none"> <li>ต้องมีที่ดินไม่น้อยกว่า 200 ไร่ และมีการ ลงทุนก่อสร้างคลังสินค้าให้เช่า หรือขาย โดยมีพื้นที่รวมกันไม่น้อยกว่า 50,000 ตารางเมตร</li> <li>ต้องตั้งในพื้นที่รัศมีไม่เกิน 50 กิโลเมตร จากบริเวณท่าเรือ ท่าอากาศยานด่าน ชายแดนศุลกากรสถานีตรวจปล่อย และ บรรจุสินค้าเข้าสู่คอนเทนเนอร์ (Inland Container Depot: ICD) หรืออยู่ในเขต ประกอบการเสรีหรือเขตปลอดอากร (Free Zone)</li> <li>ต้องจัดให้มีพื้นที่บางส่วนหรือทั้งหมดเป็น เขตประกอบการเสรีหรือเขตปลอดอากร (Free Zone)</li> <li>ต้องจัดให้มีสถานีเปลี่ยนถ่ายขึ้น-ลงตู้ คอนเทนเนอร์ หรือสถานีรถบรรทุกและ สถานีเก็บ และรับฝากตู้คอนเทนเนอร์ไม่ น้อยกว่า 50 ตู้</li> <li>ต้องมีระบบโทรคมนาคมหลักที่มีการวาง สายสื่อสารแบบความเร็วสูงจากเขต อุตสาหกรรมโลจิสติกส์ไปยังศูนย์กลาง สื่อสารโทรคมนาคมในประเทศ และ ระหว่างประเทศ</li> </ol>	A 3	4

ประเภทกิจการ	เงื่อนไข	กลุ่มกิจการ และสิทธิ ประโยชน์	กอง กำกับ ดูแล
	6. ต้องมีผู้มีสัญชาติไทยถือหุ้นไม่น้อยกว่าร้อยละ 51 ของทุนจดทะเบียน 7. ต้องได้รับความเห็นชอบจากหน่วยงานที่เกี่ยวข้อง		
7.9.1.4 กิจการนิคมหรือเขตอุตสาหกรรมภาพยนตร์ (Movie Town)	ต้องจัดให้มีสิ่งอำนวยความสะดวกในเขตอุตสาหกรรมภาพยนตร์ ดังนี้ - โรงถ่ายภาพยนตร์ และ/หรือรายการโทรทัศน์ที่ได้มาตรฐานทั้งในและนอกสถานที่ (Indoor Studio and Outdoor Studio) - บริการหลังการถ่ายทำสำหรับธุรกิจภาพยนตร์ได้แก่ บริการล้างและพิมพ์ฟิล์มภาพยนตร์ บริการทำเทคนิคภาพพิเศษและภาพแอนิเมชันด้วยเครื่องคอมพิวเตอร์ และบริการห้องบันทึกเสียงสำหรับภาพยนตร์	A 3	5
7.9.1.5 กิจการนิคมหรือเขตอุตสาหกรรมเพื่ออนุรักษ์สิ่งแวดล้อม	ต้องได้รับความเห็นชอบจากกระทรวงอุตสาหกรรมก่อนยื่นขอรับการส่งเสริม	A 3	3
7.9.1.6 กิจการนิคมหรือเขตอุตสาหกรรมยาง	จะต้องเป็นไปตามเงื่อนไขที่คณะกรรมการกำหนด	A 3	1
7.9.1.7 กิจการนิคมหรือเขตอุตสาหกรรมอากาศยานหรืออวกาศ	1. ต้องมีที่ดินไม่น้อยกว่า 100 ไร่ 2. ต้องจัดให้มีพื้นที่บางส่วนหรือทั้งหมดเป็นเขตคลังสินค้าทัณฑ์บน (Bonded Warehouse) หรือเขตปลอดอากร (Free Zone) 3. ต้องจัดให้มีพื้นที่รองรับศูนย์ซ่อมอากาศยานหรือชิ้นส่วน 4. ต้องจัดให้มีระบบสาธารณูปโภค สิ่งอำนวยความสะดวกและบริการ ได้แก่ ระบบถนน ระบบระบายน้ำฝนและป้องกันน้ำท่วม ระบบประปา ระบบบำบัดน้ำเสีย ระบบสื่อสารโทรคมนาคม ระบบไฟฟ้า ระบบดับเพลิงและป้องกันอุบัติเหตุ ระบบการจัดการกากอุตสาหกรรม และระบบรักษาความปลอดภัยที่เหมาะสม ตามที่คณะกรรมการให้ความเห็นชอบ 5. ต้องได้รับความเห็นชอบจากหน่วยงานที่เกี่ยวข้อง	A 3	2

ประเภทกิจการ		เงื่อนไข	กลุ่มกิจการ และสิทธิ ประโยชน์	กอง กำกับ ดูแล
7.9.1.8	กิจการนิคมหรือเขต อุตสาหกรรมด้าน นวัตกรรมอาหาร	<ol style="list-style-type: none"> <li>ต้องเป็นพื้นที่ที่ได้รับความเห็นชอบจาก กระทรวงวิทยาศาสตร์และเทคโนโลยีและ สำนักงานคณะกรรมการส่งเสริมการลงทุน</li> <li>ต้องมีโครงสร้างพื้นฐานด้านวิทยาศาสตร์ เทคโนโลยีและนวัตกรรม ที่พร้อมสนับสนุน การวิจัยพัฒนาเชิงพาณิชย์ เช่น ห้องปฏิบัติการ วิจัยพัฒนา โรงงานต้นแบบ พื้นที่ทดลองผลิต พื้นที่ทดสอบตลาด (Living Lab) และพื้นที่ ให้เข้าสำหรับจัดตั้งศูนย์วิจัยพัฒนาและ นวัตกรรมของภาคเอกชน เป็นต้น</li> <li>ต้องมีห้องปฏิบัติการกลาง (Central Lab) ที่มีเครื่องมือและอุปกรณ์ที่จำเป็นสำหรับ การวิจัยพัฒนาและนวัตกรรม รวมทั้งมีนัก เทคนิค (Technician) ประจำเครื่องมือ และอุปกรณ์ที่พร้อมสนับสนุนการ ทำวิจัย พัฒนาและนวัตกรรมของภาคเอกชน</li> <li>ต้องมีสิ่งอำนวยความสะดวกให้บริการกับ ผู้ที่อยู่ในพื้นที่ เช่น ห้องประชุมสัมมนา ระบบการสื่อสาร ระบบไฟฟ้าสำรอง เป็นต้น</li> <li>ต้องมีระบบบำบัดน้ำเสียและสิ่งปฏิกูลที่ เหมาะสมตามมาตรฐานที่กฎหมายกำหนด</li> </ol>	A 1	1
7.9.2	กิจการนิคมหรือเขตอุตสาหกรรม ด้านเทคโนโลยี			
7.9.2.1	กิจการนิคมหรือเขต วิทยาศาสตร์ และ เทคโนโลยี (Science and Technology Park)	<ol style="list-style-type: none"> <li>ต้องมีศูนย์บ่มเพาะผู้ประกอบการ (Incubation Center)</li> <li>ต้องมีระบบการสื่อสารและโทรคมนาคม ในประเทศ และระหว่างประเทศ</li> <li>ต้องมีระบบไฟฟ้าสำรองจ่ายแบบต่อเนื่อง</li> <li>ต้องมีสิ่งอำนวยความสะดวกอื่นตามที่คณะ กรรมการให้ความเห็นชอบ</li> </ol>	A 1	4
7.9.2.2	กิจการนิคมหรือเขต ดิจิทัล (Digital Park)	<ol style="list-style-type: none"> <li>ต้องมีพื้นที่ไม่น้อยกว่า 5,000 ตารางเมตร</li> <li>ต้องมีแผนการพัฒนา นิคมหรือเขตดิจิทัลที่ ได้รับความเห็นชอบจากกระทรวงดิจิทัล เพื่อเศรษฐกิจและสังคม โดยมีรายละเอียด ดังนี้</li> </ol>	A 1	5

ประเภทกิจการ	เงื่อนไข	กลุ่มกิจการ และสิทธิ ประโยชน์	กอง กำกับ ดูแล
7.9.2.3 กิจการนิคมหรือเขต Data Center	<p>2.1 ต้องมีโครงสร้างพื้นฐานด้านดิจิทัล เช่น</p> <ul style="list-style-type: none"> <li>- ต้องมีระบบสื่อสารหลักแบบใยแก้วความเร็วสูงทั่วทั้งพื้นที่เขตดิจิทัล</li> <li>- ต้องมีระบบโทรคมนาคมหลักที่มีการวางสายสื่อสารแบบความเร็วสูงจากพื้นที่เขตดิจิทัลไปยังศูนย์กลางสื่อสารโทรคมนาคมในประเทศและระหว่างประเทศ</li> <li>- ต้องมีระบบไฟฟ้าสำรองจ่ายแบบต่อเนื่อง เป็นต้น</li> </ul> <p>2.2 ต้องมีโครงสร้างพื้นฐานด้านนวัตกรรมที่พร้อมสนับสนุนการวิจัยและพัฒนาเชิงพาณิชย์ เช่น ห้องปฏิบัติการวิจัยและพัฒนา พื้นที่ทดลองผลิต พื้นที่ทดสอบตลาด (Living Lab) และพื้นที่ให้เช่าสำหรับจัดตั้งศูนย์วิจัยและพัฒนา นวัตกรรมของภาคเอกชน เป็นต้น</p> <p>2.3 ต้องมีสิ่งอำนวยความสะดวกให้บริการกับผู้ที่อยู่ในพื้นที่ตามที่คณะกรรมการให้ความเห็นชอบ เช่น ห้องประชุมสัมมนา เป็นต้น</p> <p>1. ต้องจัดให้มีบริการ เช่น บริการรับฝากวางคอมพิวเตอร์แม่ข่าย (Server Co-location) บริการดูแลระบบ (Managed Service) บริการ Backup เครื่อง Server ของลูกค้า บริการ Disaster Recovery Services (DRS) เป็นต้น</p> <p>2. ต้องมีพื้นที่สำหรับให้บริการ Data Center ไม่น้อยกว่า 3,000 ตารางเมตร</p> <p>3. ต้องมีระบบโทรคมนาคมหลักที่มีการวางสายสื่อสารแบบความเร็วสูงไปยังศูนย์กลางสื่อสารโทรคมนาคมทั้งในประเทศ และระหว่างประเทศอย่างน้อย 4 วงจร ทั้งนี้ ต้องเป็นวงจรในประเทศที่มีความเร็วไม่น้อยกว่า 10 Gbps. อย่างน้อย 3 วงจร และมีความเร็วรวมของทุกวงจรไม่น้อยกว่า 60 Gbps</p>	A 1	5

ประเภทกิจการ	เงื่อนไข	กลุ่มกิจการ และสิทธิ ประโยชน์	กอง กำกับ ดูแล
	<ol style="list-style-type: none"> <li>4. ต้องสามารถให้บริการได้ในขณะที่มีการซ่อมบำรุงหรือมีการเปลี่ยนแปลงอุปกรณ์ต่างๆ ในระบบ (Concurrently Maintainable)</li> <li>5. ต้องมีระบบ Engine Generator ที่เป็น Continuous Rating ที่รองรับปริมาณการใช้ไฟทั้งหมดของ Data Center พร้อมระบบสำรองกรณี Engine Generator ตัวหนึ่งตัวใดชำรุดหรือหยุดทำงาน</li> <li>6. ต้องมีอุปกรณ์หรือระบบสำรองในอุปกรณ์ UPS, IT Cooling และ UPS Cooling โดยต้องทำงานในทันทีที่อุปกรณ์หลักหยุดทำงาน และไม่กระทบต่อการให้บริการ</li> <li>7. ต้องมีเส้นทางสำรองในระบบส่งจ่ายไฟฟ้าที่ไม่ขึ้นต่อกัน (Independent Distribution Paths)</li> <li>8. ต้องมีระบบป้องกันความเสี่ยงที่เกิดจากความเสียหายกรณีที่อุปกรณ์ตัวหนึ่งตัวใดชำรุด หรือหยุดทำงาน</li> <li>9. ต้องมีระบบปรับอากาศที่มีประสิทธิภาพสูง พร้อมระบบสำรอง</li> <li>10. ต้องมีระบบป้องกันอัคคีภัยทั่วพื้นที่</li> <li>11. ต้องมีระบบรักษาความปลอดภัยตลอด 24 ชั่วโมง</li> <li>12. ต้องได้รับมาตรฐาน ISO/IEC 27001 ด้าน Data Center</li> </ol>		
7.9.2.4 ศูนย์บ่มเพาะด้านนวัตกรรม (Innovation Incubation Center)	<ol style="list-style-type: none"> <li>1. ต้องลงทุนหรือจัดให้มีระบบสาธารณูปโภคพื้นฐาน เช่น ระบบสื่อสารหลักแบบใยแก้ว ความเร็วสูง ระบบไฟฟ้าสำรองจ่ายแบบต่อเนื่อง ระบบปรับอากาศ ระบบดับเพลิง และป้องกันอุบัติเหตุ เป็นต้น</li> <li>2. ต้องมีแผนการบ่มเพาะเพื่อการพัฒนา นวัตกรรมตามที่คณะกรรมการให้ความเห็นชอบ</li> <li>3. ต้องมีแผนการสร้างระบบนิเวศ (Ecosystem) หรือการสร้างชุมชนเทคโนโลยี รวมทั้งต้องจัดให้มี Maker Space หรือ Fabrication Laboratory เพื่อพัฒนามลิตภัณฑ์ต้นแบบ (Prototype)</li> </ol>	A 1	5

ประเภทกิจการ	เงื่อนไข	กลุ่มกิจการ และสิทธิ ประโยชน์	กอง กำกับ ดูแล
	<ol style="list-style-type: none"> <li>4. ต้องมีการจ้างผู้เชี่ยวชาญในการให้คำปรึกษา การดำเนินธุรกิจและการพัฒนานวัตกรรม (Mentor) ประจำศูนย์</li> <li>5. ต้องมีพื้นที่ให้บริการไม่น้อยกว่า 1,000 ตารางเมตร</li> <li>6. รายได้ที่อยู่ในข่ายได้รับการยกเว้นภาษีเงินได้นิติบุคคลให้รวมถึงรายได้จากการให้บริการเพื่อสร้างนวัตกรรมภายในศูนย์ เช่น ค่าสมาชิก ค่าเช่าพื้นที่เพื่อสร้างนวัตกรรม ค่าเช่าหรือค่าใช้อุปกรณ์ ค่าจัดกิจกรรมเพื่อสร้างนวัตกรรม เป็นต้น</li> </ol>		
<p>7.9.2.5 กิจการ Maker Space หรือ Fabrication Laboratory</p>	<ol style="list-style-type: none"> <li>1. ต้องจัดให้มีพื้นที่สำหรับเป็นห้องปฏิบัติการเพื่อใช้ในงานสร้างนวัตกรรมหรือผลิตภัณฑ์ต้นแบบ</li> <li>2. ต้องจัดให้มีเครื่องมือหรืออุปกรณ์พื้นฐานเพื่อพัฒนาผลิตภัณฑ์ต้นแบบ เช่น CNC Machine, 3D Printer, Water jet, Tooling, Software Tools สำหรับพัฒนางานด้านปัญญาประดิษฐ์ อุปกรณ์เพาะเชื้อ อุปกรณ์ผสมสารเคมี เป็นต้น</li> <li>3. ต้องจัดให้มีผู้เชี่ยวชาญในการให้คำปรึกษาเพื่อการพัฒนานวัตกรรมหรือผลิตภัณฑ์ต้นแบบ</li> <li>4. ต้องจัดให้มีระบบสาธารณูปโภคพื้นฐานในโครงการ เช่น ระบบสื่อสารหลักแบบใยแก้วความเร็วสูง ระบบไฟฟ้าสำรองจ่ายแบบต่อเนื่อง ระบบปรับอากาศ ระบบดับเพลิงและป้องกันอุบัติเหตุ เป็นต้น</li> </ol>	A 3	5
<p>7.9.2.6 กิจการ Co-Working Space</p>	<ol style="list-style-type: none"> <li>1. ต้องจัดให้มีพื้นที่ให้บริการไม่น้อยกว่า 2,000 ตารางเมตร</li> <li>2. ต้องมีเงินลงทุน (ไม่รวมค่าที่ดินและทุนหมุนเวียน) ไม่น้อยกว่า 10 ล้านบาท</li> <li>3. ต้องมีองค์ประกอบในการบริหารจัดการ ได้แก่ Co-Working Management, Membership Management System และ Supporting Management</li> </ol>	B 1	5

ประเภทกิจการ	เงื่อนไข	กลุ่มกิจการ และสิทธิ ประโยชน์	กอง กำกับ ดูแล
7.9.3 กิจการนิคมหรือเขตอุตสาหกรรม อัจฉริยะ	<p>4. ต้องจัดให้มีเครื่องมือหรืออุปกรณ์พื้นฐาน เพื่อ ให้บริการ เช่น อุปกรณ์สำนักงาน คอมพิวเตอร์ เครื่องพิมพ์ เป็นต้น</p> <p>5. ต้องจัดให้มีระบบสาธารณูปโภคพื้นฐาน ในโครงการ เช่น ระบบสื่อสารหลักแบบ ใยแก้วความเร็วสูง ระบบไฟฟ้าสำรองจ่าย แบบต่อเนื่อง ระบบปรับอากาศ ระบบ ดับเพลิงและป้องกันอุบัติภัย เป็นต้น</p> <p>1. ต้องมีผู้มีสัญชาติไทยถือหุ้นไม่น้อยกว่า ร้อยละ 51 ของทุนจดทะเบียน</p> <p>2. ต้องจัดให้มีบริการระบบอัจฉริยะทั้ง 7 ด้าน ได้แก่ Smart Mobility, Smart People, Smart Living, Smart Economy, Smart Governance, Smart Energy และ Smart Environment ภายในพื้นที่</p> <p>3. ต้องได้รับความเห็นชอบจากคณะกรรมการ หรือหน่วยงานที่รับผิดชอบการพัฒนาเมือง อัจฉริยะก่อนยื่นขอรับการส่งเสริมการลงทุน</p> <p>4. ไม่ให้การส่งเสริมในกรุงเทพมหานครและ จังหวัดสมุทรปราการ</p> <p>5. ต้องมีที่ดินไม่น้อยกว่า 500 ไร่</p> <p>6. ที่ดินที่เป็นที่ตั้งโรงงานต้องไม่น้อยกว่า ร้อยละ 60 และไม่เกินร้อยละ 75 ของพื้นที่ ทั้งหมด ยกเว้นกรณีมีที่ดินทั้งหมดเกิน 1,000 ไร่ ให้กำหนดตามที่คณะกรรมการ ให้ความเห็นชอบ</p> <p>7. เงื่อนไขอื่น ดังนี้</p> <p>7.1 มาตรฐานของถนนหลัก</p> <ul style="list-style-type: none"> <li>- กรณีที่ดินเกินกว่า 1,000 ไร่ขึ้นไป ต้องมีถนน 4 ช่องทาง เขตทาง ไม่น้อยกว่า 30 เมตร ผิวจราจร ไม่น้อยกว่า 14 เมตร มีเกาะกลาง ถนนและทางเท้าไม่น้อยกว่า 2 เมตรต่อข้าง นอกจากนี้ต้องมี ผิวทางหรือไหล่ทางกว้างเพียงพอ ที่จะให้รถยนต์จอดฉุกเฉิน</li> </ul>	A 2	3

ประเภทกิจการ	เงื่อนไข	กลุ่มกิจการ และสิทธิ ประโยชน์	กอง กำกับ ดูแล
	<p>- กรณีที่ดินเกินกว่า 500-1,000 ไร่ ต้องมีถนน 2 ช่องทาง เขตทาง ไม่น้อยกว่า 20 เมตร ผิวจราจร ไม่น้อยกว่า 3 เมตร มีทางเท้า ไม่น้อยกว่า 2 เมตรต่อข้าง นอกจากนี้ต้องมีผิวทางหรือ ไหล่ทางกว้างเพียงพอที่จะให้ รถยนต์จอดฉุกเฉิน</p> <p>7.2 มาตรฐานของถนนสายรองต้องมีผิวจราจรไม่น้อยกว่า 8.50 เมตร ไหล่ถนนไม่น้อยกว่า 2 เมตรต่อข้าง</p> <p>7.3 ระบบบำบัดน้ำเสียต้องเหมาะสม ตามลักษณะสมบัติของน้ำเสีย และการบำบัดน้ำเสียต้องเป็นไปตาม มาตรฐานน้ำทิ้งตามที่กฎหมาย กำหนด โดยมีบ่อเก็บน้ำทิ้งหลังการ บำบัดด้วย</p> <p>7.4 ระบบระบายน้ำเสียต้องแยกออก จากระบบระบายน้ำฝนโดยเด็ดขาด</p> <p>7.5 ต้องจัดให้มีที่รวบรวม จัดเก็บ และ กำจัดขยะที่เหมาะสมตามที่คณะ กรรมการให้ความเห็นชอบ</p> <p>7.6 โรงงานที่เข้าใช้พื้นที่ต้องเป็นโรงงาน ที่สอดคล้องกับอุตสาหกรรมเป้าหมาย และอุตสาหกรรมต้องห้ามตามที่ กำหนดไว้ในรายงานผลกระทบ สิ่งแวดล้อมที่ผ่านความเห็นชอบจาก คณะกรรมการผู้ชำนาญการของ สำนักงานนโยบายและแผนทรัพยากร ธรรมชาติและสิ่งแวดล้อม</p> <p>7.7 ต้องมีบริการสาธารณูปโภค โดยมี ไฟฟ้า น้ำประปาและน้ำใช้ โทรศัพท์ และการไปรษณีย์แก่โรงงาน อุตสาหกรรมที่เข้าไปอยู่ในเขต อุตสาหกรรมใช้ได้เพียงพอ</p>		

ประเภทกิจการ	เงื่อนไข	กลุ่มกิจการ และสิทธิ ประโยชน์	กอง กำกับ ดูแล
	7.8 ต้องจัดปรับปรุงที่ดินประมาณร้อยละ 25 ของที่ดินทั้งหมดหรือตามจำนวนที่คณะกรรมการให้ความเห็นชอบ ให้มีความพร้อมในด้านบริการ สาธารณูปโภคต่างๆ ภายในระยะเวลา 2 ปี นับแต่วันที่ออกบัตรส่งเสริม		
7.10 กิจการ Cloud Service	1. ต้องตั้งอยู่ใน Data Center ที่ได้รับมาตรฐาน ISO/IEC 27001 ด้าน Data Center ไม่น้อยกว่า 2 ศูนย์ที่อยู่ในประเทศ 2. ต้องมีการเชื่อมต่อระหว่างศูนย์ Data Center ทุกศูนย์เข้าด้วยกัน ด้วยความเร็วไม่ต่ำกว่า 10 Gbps. ในทุกเส้นทาง พร้อมมีวงจรสำรองที่มีขนาดเท่ากัน 3. ต้องได้รับมาตรฐาน ISO/IEC 27001 ด้าน Cloud Security และมาตรฐาน ISO/IEC 20000-1 ด้าน Cloud Service	A 1	5
7.11 กิจการวิจัยและพัฒนา*	1. ต้องมีขอบข่ายธุรกิจ ดังนี้ 1.1 การวิจัยขั้นพื้นฐาน (Basic Research) หมายถึง การวิจัย หรือ การค้นคว้า เพื่อการค้นพบองค์ความรู้ใหม่ที่มีคุณค่าทางวิชาการ และองค์ความรู้นี้อาจนำไปสู่การใช้ประโยชน์หรือแก้ปัญหาในการพัฒนาผลิตภัณฑ์ กระบวนการการผลิต หรือการให้บริการในอนาคต 1.2 การวิจัยประยุกต์ (Applied Research) หมายถึง การวิจัยที่นำความรู้พื้นฐานมาประยุกต์ใช้เพื่อแก้ปัญหา หรือ พัฒนางค์ความรู้เพื่อประโยชน์ในเชิงพาณิชย์ โดยมีวัตถุประสงค์เพื่อให้ได้ผลิตภัณฑ์ หรือกระบวนการใหม่ ทั้งนี้ รวมถึงกิจกรรมที่เกี่ยวข้อง เช่น การคิดค้นสูตร การออกแบบผลิตภัณฑ์ และการออกแบบกระบวนการผลิตที่นำไปสู่การใช้ประโยชน์ในเชิงอุตสาหกรรม และเชิงพาณิชย์	A 1	
- ที่เกี่ยวข้องกับประเภทกิจการใน Bio and Medical Industries			1
- ที่เกี่ยวข้องกับประเภทกิจการใน Advanced Manufacturing Industries			2
- ที่เกี่ยวข้องกับประเภทกิจการใน Basic and Supporting Industries			3
- ที่ไม่เกี่ยวข้องกับประเภทกิจการในสำนักอื่น ๆ			4
- ที่เกี่ยวข้องกับประเภทกิจการใน Creative and Digital Industries			5

\* อยู่ภายใต้การกำกับดูแลของกองกำกับดูแล 1-5 โดยแยกตามความเกี่ยวข้องของประเภทกิจการ

สิทธิประโยชน์ยกเว้นภาษีเงินได้นิติบุคคล

A 1 = 8 ปี (ไม่ Cap วงเงิน)

A 2 = 8 ปี

A 3 = 5 ปี

A 4 = 3 ปี

ประเภทกิจการ	เงื่อนไข	กลุ่มกิจการ และสิทธิประโยชน์	กองกำกับดูแล
	<p>1.3 การวิจัยพัฒนาระดับนำร่อง (Pilot Development) หมายถึง การขยายขนาดการผลิตที่เป็นผลมาจากการวิจัยขั้นพื้นฐานและการวิจัยประยุกต์ เป็นการทดลองผลิตผลิตภัณฑ์ต้นแบบ (Prototype) และ/หรือทดสอบกระบวนการผลิตในระดับกึ่งอุตสาหกรรม เพื่อวัตถุประสงค์ในการทดสอบตลาด และ/หรือ เก็บรวบรวมข้อมูลสถานะที่เหมาะสมสำหรับการผลิตผลิตภัณฑ์ เพื่อใช้ในการออกแบบกระบวนการผลิตในระดับอุตสาหกรรม</p> <p>1.4 การวิจัยพัฒนาเชิงสาธิต (Demonstration Development) หมายถึง การวิจัยพัฒนาที่นำผลการวิจัยพัฒนาระดับนำร่องมาขยายขนาด โดยมีวัตถุประสงค์เพื่อทดสอบกระบวนการผลิตในระดับอุตสาหกรรม เพื่อยืนยันความน่าเชื่อถือของเทคโนโลยี และกระบวนการผลิต รวมทั้งสาธิตให้เห็นถึงความเสถียรของกระบวนการ และศักยภาพการผลิตเชิงพาณิชย์ ทั้งในส่วนของ การควบคุมคุณภาพและการประเมินต้นทุน</p> <p>2. ต้องเสนอรายละเอียดเกี่ยวกับขอบข่ายการวิจัยและการพัฒนา จำนวนนักวิจัยตามโครงการ ตลอดจนประวัติการศึกษา และประสบการณ์ของนักวิจัย</p> <p>3. รายได้ที่ได้รับการส่งเสริมให้นำรวมรายได้จากการจำหน่ายหรือการให้บริการ ซึ่งเป็นผลงานที่เกี่ยวกับกิจการที่ได้รับการส่งเสริมโดยตรงหรือนำไปผลิตต่อในเชิงพาณิชย์ ไม่ว่าจะผลิตเองหรือว่าจ้างผู้อื่นผลิต</p>		

ประเภทกิจการ	เงื่อนไข	กลุ่มกิจการและสิทธิประโยชน์	กองกำกับดูแล
	<p>4. หากตั้งอยู่ในเขตวิทยาศาสตร์และเทคโนโลยีที่ได้รับการส่งเสริมหรือได้รับความเห็นชอบจากคณะกรรมการ ให้ได้รับการลดหย่อนภาษีเงินได้นิติบุคคลสำหรับการกำไรสุทธิร้อยละ 50 เป็นระยะเวลา 5 ปี นับแต่วันที่กำหนดระยะเวลาการยกเว้นภาษีเงินได้นิติบุคคลสิ้นสุดลง</p> <p>5. ต้องมีค่าใช้จ่ายเงินเดือนของบุคลากรด้านวิจัยและพัฒนาไม่น้อยกว่า 1,500,000 บาท ต่อปี <b>หรือ</b> มีเงินลงทุนขั้นต่ำที่เกี่ยวข้องโดยตรงกับกิจการไม่น้อยกว่า 1 ล้านบาท (ไม่รวมค่าที่ดินและทุนหมุนเวียน)</p> <p>** จะได้รับสิทธิและประโยชน์ยกเว้นอากรขาเข้าสำหรับของที่นำเข้ามาเพื่อใช้ในการวิจัยและพัฒนา รวมทั้งการทดสอบที่เกี่ยวข้อง โดยจะอนุมัติให้คราวละ 1 ปี ซึ่งของนำเข้าที่จะได้รับการยกเว้นอากรจะต้องไม่ใช่เครื่องจักร หรือ วัตถุดิบและวัสดุจำเป็นที่สามารถนำเข้าโดยได้รับสิทธิยกเว้นอากรขาเข้าสำหรับเครื่องจักรหรือ วัตถุดิบและวัสดุจำเป็น ทั้งนี้ ตามชนิด ปริมาณ ระยะเวลา เงื่อนไข และวิธีการที่ประกาศกำหนด</p>		
<p>7.12 กิจการเทคโนโลยีชีวภาพ (Biotechnology)</p> <p>7.12.1 กิจการวิจัยและพัฒนา และ/หรือ อุตสาหกรรมการผลิตเมล็ดพันธุ์ หรือการปรับปรุงพันธุ์พืช สัตว์ และจุลินทรีย์ ที่ใช้เทคโนโลยีชีวภาพ</p> <p>7.12.2 กิจการวิจัยและพัฒนา และ/หรือ อุตสาหกรรมการผลิตสารเวชภัณฑ์ ที่ใช้เทคโนโลยีชีวภาพ</p> <p>7.12.3 กิจการวิจัยและพัฒนา และ/หรือ อุตสาหกรรมผลิตชุดตรวจวินิจฉัยทางการแพทย์ การเกษตร อาหาร และสิ่งแวดล้อม</p>	<p>หากตั้งอยู่ในเขตวิทยาศาสตร์และเทคโนโลยีที่ได้รับการส่งเสริมหรือได้รับความเห็นชอบจากคณะกรรมการ ให้ได้รับการลดหย่อนภาษีเงินได้นิติบุคคลสำหรับการกำไรสุทธิร้อยละ 50 เป็นระยะเวลา 5 ปี นับแต่วันที่กำหนดระยะเวลาการยกเว้นภาษีเงินได้นิติบุคคลสิ้นสุดลง</p> <p>เฉพาะประเภทกิจการ 7.12.1 - 7.12.4 จะได้รับสิทธิและประโยชน์ยกเว้นอากรขาเข้าสำหรับของที่นำเข้ามาเพื่อใช้ในการวิจัยและพัฒนา รวมทั้งการทดสอบที่เกี่ยวข้อง โดยจะอนุมัติให้คราวละ 1 ปี ซึ่งของนำเข้าที่จะได้รับการยกเว้นอากรจะต้องไม่ใช่เครื่องจักร หรือวัตถุดิบและวัสดุจำเป็น</p>	<p>A 1</p> <p>A 1</p> <p>A 1</p>	<p>1</p> <p>1</p> <p>1</p>

ประเภทกิจการ	เงื่อนไข	กลุ่มกิจการ และสิทธิ ประโยชน์	กอง กำกับ ดูแล
<p>7.12.4 กิจการวิจัยและพัฒนา และ/หรือ อุตสาหกรรมการผลิตที่ใช้เซลล์ จุลินทรีย์ เซลล์พืช และเซลล์สัตว์ ในการผลิตสารชีวโมเลกุล และสาร ออกฤทธิ์ชีวภาพ</p> <p>7.12.5 กิจการผลิตวัตถุดิบ และ/หรือ วัสดุ จำเป็นที่ใช้เพื่อการวิจัยและพัฒนา การทดลอง การทดสอบ การ ควบคุมคุณภาพ และ/หรือ การ ผลิตผลิตภัณฑ์ชีวภาพ</p> <p>7.12.6 กิจการบริการด้านการตรวจวิเคราะห์ และ/หรือ ส่งเคราะห์สารชีวภาพ และ/หรือ ควบคุมคุณภาพ และ/ หรือ ตรวจสอบยืนยันความถูกต้อง</p>	<p>ที่สามารถนำเข้าโดยได้รับสิทธิยกเว้นอากรขาเข้า สำหรับเครื่องจักรหรือวัตถุดิบและวัสดุจำเป็น ทั้งนี้ ตามชนิด ปริมาณ ระยะเวลา เงื่อนไข และวิธีการที่ประกาศกำหนด</p>	A 1	1
7.13 กิจการบริการออกแบบทางวิศวกรรม	<ol style="list-style-type: none"> <li>หากตั้งอยู่ในเขตวิทยาศาสตร์และเทคโนโลยีที่ได้รับการส่งเสริมหรือได้รับความเห็นชอบจากคณะกรรมการ ให้ได้รับการลดหย่อนภาษีเงินได้นิติบุคคลสำหรับกำไรสุทธิร้อยละ 50 เป็นระยะเวลา 5 ปี นับแต่วันที่กำหนดระยะเวลาการยกเว้น ภาษีเงินได้นิติบุคคลสิ้นสุดลง</li> <li>ต้องมีค่าใช้จ่ายเงินเดือนของบุคลากรด้าน ออกแบบทางวิศวกรรมไม่น้อยกว่า 1,500,000 บาท ต่อปี หรือ มีเงินลงทุน ขั้นต่ำที่เกี่ยวข้องโดยตรงกับกิจการไม่น้อย กว่า 1 ล้านบาท (ไม่รวมค่าที่ดินและ ทุนหมุนเวียน)</li> </ol>	A 1	4
7.14 กิจการบริการทดสอบทางวิทยาศาสตร์	<p>หากตั้งอยู่ในเขตวิทยาศาสตร์และเทคโนโลยีที่ได้รับการส่งเสริมหรือได้รับความเห็นชอบจากคณะกรรมการ ให้ได้รับการลดหย่อนภาษีเงินได้นิติบุคคลสำหรับกำไรสุทธิร้อยละ 50 เป็นระยะเวลา 5 ปี นับแต่วันที่กำหนดระยะเวลาการ ยกเว้นภาษีเงินได้นิติบุคคลสิ้นสุดลง</p>	A 1	4

ประเภทกิจการ	เงื่อนไข	กลุ่มกิจการ และสิทธิ ประโยชน์	กอง กำกับ ดูแล
7.15 กิจการบริการสอบเทียบมาตรฐาน	หากตั้งอยู่ในเขตวิทยาศาสตร์และเทคโนโลยีที่ได้รับบริการส่งเสริมหรือได้รับความเห็นชอบจากคณะกรรมการ ให้ได้รับการลดหย่อนภาษีเงินได้นิติบุคคลสำหรับกำไรสุทธิร้อยละ 50 เป็นระยะเวลา 5 ปี นับแต่วันที่กำหนดระยะเวลาการยกเว้นภาษีเงินได้นิติบุคคลสิ้นสุดลง	A 1	4
7.16 กิจการบริการฆ่าเชื้อแก่ผลิตภัณฑ์		A 2	4
7.17 กิจการนำวัสดุที่ไม่ใช้แล้วกลับมาใช้ใหม่	<ol style="list-style-type: none"> <li>ต้องได้รับความเห็นชอบจากหน่วยงานของรัฐที่เกี่ยวข้อง</li> <li>ต้องตั้งในนิคมอุตสาหกรรมหรือเขตอุตสาหกรรมที่ได้รับการส่งเสริมเท่านั้น ยกเว้นคณะกรรมการจะพิจารณาผ่อนผันเป็นรายกรณี</li> <li>ต้องดำเนินการจัดการวัสดุที่ไม่ใช้แล้วที่เกิดขึ้นในประเทศเท่านั้น</li> <li>ต้องมีกระบวนการคัดแยกหรือแปรรูปวัสดุที่ไม่ใช้แล้วด้วยเทคโนโลยีที่ทันสมัย ตามที่คณะกรรมการเห็นชอบ</li> <li>ให้ได้รับสิทธิและประโยชน์ ดังนี้ <ul style="list-style-type: none"> <li>- กรณีคัดแยก (Sorting)</li> <li>- กรณีคัดแยกที่มีกระบวนการแปรรูปเพิ่มเติมหรือนำกลับมาใช้ประโยชน์อีก (Recycle) หรือนำกลับคืนมาใหม่ (Recovery)</li> </ul> </li> </ol>	A 3	3
7.18 กิจการบำบัดหรือกำจัดของเสีย	ต้องได้รับความเห็นชอบจากหน่วยงานของรัฐที่เกี่ยวข้อง	A 2	3
7.19 กิจการพัฒนาทรัพยากรมนุษย์ 7.19.1 กิจการสถานฝึกฝนวิชาชีพ	<ol style="list-style-type: none"> <li>ต้องเป็นกิจการสถานฝึกฝนวิชาชีพที่มีการสอนหรือฝึกอบรมทางเทคนิคในสาขาวิชาชีพเฉพาะ รวมถึงการออกแบบ (Design Training Center) ตามที่คณะกรรมการให้ความเห็นชอบ</li> <li>ต้องมีวัสดุอุปกรณ์ ห้องปฏิบัติการ และอื่นๆ ที่จำเป็น</li> </ol>	A 1	4

ประเภทกิจการ	เงื่อนไข	กลุ่มกิจการ และสิทธิ ประโยชน์	กอง กำกับ ดูแล
7.19.2 สถานศึกษาหรือสถาบันอุดมศึกษา ที่มีศักยภาพสูง	<p>3. หากตั้งอยู่ในเขตวิทยาศาสตร์และเทคโนโลยีที่ได้รับการส่งเสริมหรือได้รับความเห็นชอบจากคณะกรรมการให้ได้รับการลดหย่อนภาษีเงินได้นิติบุคคลสำหรับกำไรสุทธิร้อยละ 50 เป็นระยะเวลา 5 ปี นับแต่วันที่กำหนดระยะเวลายกเว้นภาษีเงินได้นิติบุคคลสิ้นสุดลง</p> <p><u>กรณีสถานศึกษาที่มีศักยภาพสูง</u></p> <ol style="list-style-type: none"> <li>1. ต้องเป็นสถานศึกษาเอกชนที่มีศักยภาพสูงซึ่งมุ่งเน้นการเรียนการสอนในด้านวิทยาศาสตร์และเทคโนโลยี</li> <li>2. ต้องตั้งสถานศึกษาในเขตพื้นที่ระเบียงเศรษฐกิจพิเศษภาคตะวันออก หรือเขตเศรษฐกิจพิเศษอื่นที่คณะรัฐมนตรีประกาศกำหนดให้เป็นพื้นที่จัดตั้งสถานศึกษาที่มีศักยภาพสูง</li> <li>3. ต้องปฏิบัติตามหลักเกณฑ์ วิธีการ และเงื่อนไข ตามที่คณะกรรมการให้ความเห็นชอบ</li> </ol> <p><u>กรณีสถาบันอุดมศึกษาที่มีศักยภาพสูง</u></p> <ol style="list-style-type: none"> <li>1. ต้องเป็นสถาบันอุดมศึกษาที่มีศักยภาพสูงกรณีเป็นการลงทุนจากต่างประเทศ จะต้องได้รับความเห็นชอบจากคณะกรรมการพัฒนาการจัดการศึกษาโดยสถาบันอุดมศึกษาที่มีศักยภาพสูงจากต่างประเทศ (คพอต.)</li> <li>2. ต้องตั้งสถานศึกษาในเขตพื้นที่ระเบียงเศรษฐกิจพิเศษภาคตะวันออก หรือเขตเศรษฐกิจพิเศษอื่นที่คณะรัฐมนตรีประกาศกำหนดให้เป็นพื้นที่จัดตั้งสถาบันอุดมศึกษาที่มีศักยภาพสูงจากต่างประเทศ หรือพื้นที่อื่นที่ได้รับความเห็นชอบ จากคณะกรรมการพัฒนาการจัดการศึกษาโดยสถาบันอุดมศึกษาที่มีศักยภาพสูงจากต่างประเทศ (คพอต.)</li> <li>3. ต้องปฏิบัติตามหลักเกณฑ์ วิธีการ และเงื่อนไข ตามที่คณะกรรมการให้ความเห็นชอบ</li> </ol>	A 1	4

ประเภทกิจการ	เงื่อนไข	กลุ่มกิจการ และสิทธิ ประโยชน์	กอง กำกับ ดูแล
7.20 กิจการสร้างภาพยนตร์ไทย	<ol style="list-style-type: none"> <li>1. การสร้างภาพยนตร์ไทย ให้รวมถึงภาพยนตร์เรื่อง สารคดี รายการโทรทัศน์ ภาพยนตร์แอนิเมชัน แต่ไม่รวมถึงภาพยนตร์โฆษณา</li> <li>2. รายได้ที่อยู่ในข่ายได้รับยกเว้นภาษีเงินได้นิติบุคคล ให้รวมถึง               <ol style="list-style-type: none"> <li>2.1 รายได้จากการขายลิขสิทธิ์ รวมทั้งการจำหน่ายภาพยนตร์ในรูปแบบต่างๆ เช่น แผ่นซีดี วีซีดี และดีวีดี เป็นต้น</li> <li>2.2 รายได้ส่วนแบ่งจากโรงภาพยนตร์และสายหนัง</li> </ol> </li> </ol>	A 3 ไม่กำหนด วงเงินยกเว้น ภาษีเงินได้ นิติบุคคล	5
7.21 กิจการบริการแก่ธุรกิจสร้างภาพยนตร์	<p>การบริการแก่ธุรกิจสร้างภาพยนตร์ ให้รวมถึง ภาพยนตร์เรื่อง สารคดี รายการโทรทัศน์ ภาพยนตร์แอนิเมชัน และภาพยนตร์โฆษณา โดยมีขอบข่ายการให้บริการ ดังนี้</p> <ol style="list-style-type: none"> <li>1. บริการให้เช่าอุปกรณ์ถ่ายทำ และ/หรือ ประกอบการถ่ายทำภาพยนตร์ โดยมีอุปกรณ์หลัก เช่น กล้องถ่ายทำภาพยนตร์ อุปกรณ์เสริมความเคลื่อนไหวของกล้อง อุปกรณ์ไฟถ่ายทำภาพยนตร์ เป็นต้น</li> <li>2. บริการล้างและพิมพ์ฟิล์มภาพยนตร์ หรือสำเนาไฟล์ภาพยนตร์ โดยมีอุปกรณ์หลัก เช่น เครื่องล้างฟิล์ม เครื่องพิมพ์ฟิล์ม อุปกรณ์สำเนาไฟล์ภาพยนตร์ระบบดิจิทัล เป็นต้น</li> <li>3. บริการบันทึกเสียงภาพยนตร์ โดยมีอุปกรณ์หลัก เช่น ชุดบันทึกเสียงระบบดิจิทัล ชุดตัดต่อเสียงระบบดิจิทัลชุดผสมเสียงระบบดิจิทัล เป็นต้น</li> <li>4. บริการทำเทคนิคด้านภาพ ต้องมีเครื่องจักรและอุปกรณ์สร้างภาพพิเศษ ซึ่งไม่สามารถทำได้สำเร็จในตัวกล้อง เช่น เครื่องตัดต่อและลำดับภาพ เครื่องประกอบสร้างเทคนิคพิเศษและภาพระบบดิจิทัล เป็นต้น</li> <li>5. บริการประสานงานภาพยนตร์จากต่างประเทศที่มาถ่ายทำในประเทศไทย โดยมีขอบข่ายการให้บริการครอบคลุมถึงการติดต่อขออนุญาตจากทางราชการการติดต่อหาสถานที่ถ่ายทำภาพยนตร์ การติดต่อหาบุคลากร และการติดต่อหาอุปกรณ์สร้างภาพยนตร์</li> </ol>	A 3	5

ประเภทกิจการ	เงื่อนไข	กลุ่มกิจการ และสิทธิ ประโยชน์	กอง กำกับ ดูแล
	6. บริการให้เช่าโรงถ่ายทำภาพยนตร์ และรายการโทรทัศน์ที่ได้มาตรฐาน		
7.22 กิจการเพื่อส่งเสริมการท่องเที่ยว			
7.22.1 กิจการเรือเฟอร์รี่ หรือเดินเรือท่องเที่ยว หรือให้เช่าเรือท่องเที่ยว	ต้องได้รับความเห็นชอบจากหน่วยงานของรัฐที่เกี่ยวข้อง	A 3	4
7.22.2 กิจการบริการที่จอดเรือท่องเที่ยว	ต้องมีสิ่งอำนวยความสะดวกต่างๆ เช่น อุปกรณ์ยกเรือ ที่จอดเรือบนบก โรงจอดเรือสำหรับซ่อมบำรุงเรือ เป็นต้น	A 3	4
7.22.3 กิจการสวนสนุก	1. ต้องมีเงินลงทุน (ไม่รวมค่าที่ดินและทุนหมุนเวียน) ไม่น้อยกว่า 500 ล้านบาท 2. ส่วนประกอบของโครงการต้องได้รับความเห็นชอบจากคณะกรรมการ	A 3	4
7.22.4 กิจการศูนย์แสดงศิลปวัฒนธรรมไทยหรือศูนย์ศิลปหัตถกรรมไทย	1. ต้องมีเงินลงทุน (ไม่รวมค่าที่ดินและทุนหมุนเวียน) ไม่น้อยกว่า 30 ล้านบาท 2. รูปแบบการแสดงต้องได้รับความเห็นชอบจากคณะกรรมการ 3. ต้องมีผู้มีสัญชาติไทยถือหุ้นไม่น้อยกว่าร้อยละ 51 ของทุนจดทะเบียน	A 3	4
7.22.5 กิจการสวนสัตว์เปิด	1. ต้องมีเงินลงทุน (ไม่รวมค่าที่ดินและทุนหมุนเวียน) ไม่น้อยกว่า 500 ล้านบาท และต้องมีที่ดินไม่น้อยกว่า 500 ไร่ 2. ส่วนประกอบของโครงการต้องได้รับความเห็นชอบจากคณะกรรมการ 3. ต้องจัดที่ดินเป็นพื้นที่สีเขียวและที่จอดรถ อย่างละไม่น้อยกว่าร้อยละ 15 ของที่ดินทั้งหมด	A 3	4
7.22.6 กิจการพิพิธภัณฑ์	ต้องมีเงินลงทุน (ไม่รวมค่าที่ดินและทุนหมุนเวียน) ไม่น้อยกว่า 30 ล้านบาท	A 3	4
7.22.7 กิจการสนามแข่งขันทยานยนต์	1. ต้องได้รับมาตรฐานจาก Federation International de L'Automobile (FIA) หรือ Federation International de Motocyclisme (FIM) สำหรับสนามแข่งขันทายเรียบ (Circuit) 2. กรณีมีสนามแข่งขันทายอื่น เช่น สนามแข่งขันทายตรง ทางโค้ง และทางวิบาก จะต้องก่อสร้างตามแนวทางหรือหลักการที่เทียบเคียงได้หรือที่เป็นสากล	A 3	4

สิทธิประโยชน์ยกเว้นภาษีเงินได้นิติบุคคล

A 1 = 8 ปี (ไม่ Cap วงเงิน)

A 2 = 8 ปี

A 3 = 5 ปี

A 4 = 3 ปี

ประเภทกิจการ	เงื่อนไข	กลุ่มกิจการ และสิทธิ ประโยชน์	กอง กำกับ ดูแล
7.22.8 กิจการกระเช้าไฟฟ้า	3. ต้องมีมาตรการป้องกันและควบคุมมิให้เกิดอันตรายหรือความเดือดร้อนแก่ผู้อยู่ใกล้เคียง 4. ต้องมีเงินลงทุน (ไม่รวมค่าที่ดินและทุนหมุนเวียน) ไม่น้อยกว่า 1,000 ล้านบาท ต้องได้รับความเห็นชอบจากหน่วยงานของรัฐที่เกี่ยวข้อง	A 3	4
7.22.9 กิจการทำเรือท่องเที่ยวขนาดใหญ่ (Cruise Terminal)	1. ต้องมีเงินลงทุน (ไม่รวมค่าที่ดินและทุนหมุนเวียน) ไม่น้อยกว่า 100 ล้านบาท 2. ต้องได้รับอนุญาตจากหน่วยงานของรัฐที่เกี่ยวข้อง 3. ต้องมีสิ่งอำนวยความสะดวกและสาธารณูปโภคที่จำเป็นในการรองรับเรือสำราญ (Cruise) และนักท่องเที่ยว เช่น อาคารผู้โดยสาร พื้นที่สำหรับอำนวยความสะดวกในการผ่านพิธีการศุลกากร และตรวจคนเข้าเมือง เป็นต้น 4. รายได้ที่อยู่ในข่ายได้รับยกเว้นภาษีเงินได้นิติบุคคลให้เฉพาะรายได้จากค่าบริการจอดเรือ และการให้บริการที่เกี่ยวข้องกับการรับส่งผู้โดยสารและสัมภาระเท่านั้น	A 3	4
7.22.10 กิจการสร้างแหล่งท่องเที่ยวขนาดใหญ่ที่มีคุณภาพ	1. ต้องมีเงินลงทุน (ไม่รวมค่าที่ดินและทุนหมุนเวียน) ไม่น้อยกว่า 100 ล้านบาท 2. ประเภทและองค์ประกอบของแหล่งท่องเที่ยว จะต้องได้รับความเห็นชอบจากคณะกรรมการ หรือหน่วยงานที่เกี่ยวข้อง	A 3	4
7.23 กิจการเพื่อสนับสนุนการท่องเที่ยว 7.23.1 กิจการโรงแรม	ต้องมีจำนวนห้องพักไม่น้อยกว่า 100 ห้อง หรือ ต้องมีเงินลงทุน (ไม่รวมค่าที่ดินและทุนหมุนเวียน) ไม่น้อยกว่า 500 ล้านบาท ให้ได้รับสิทธิและประโยชน์ดังนี้ 1. กรณีตั้งสถานประกอบการในเขตส่งเสริมการลงทุน เฉพาะพื้นที่ 20 จังหวัด 2. กรณีตั้งสถานประกอบการในพื้นที่อื่น ๆ ไม่สามารถขอรับสิทธิและประโยชน์เพิ่มเติมตามคุณค่าของโครงการได้	A 4 B 2	4 4

ประเภทกิจการ	เงื่อนไข	กลุ่มกิจการ และสิทธิ ประโยชน์	กอง กำกับ ดูแล
	<u>เงื่อนไขสำหรับ SMEs ไทย</u>	A 4	4
7.23.2 กิจการหอประชุมขนาดใหญ่	<ol style="list-style-type: none"> <li>ต้องมีจำนวนห้องพักไม่น้อยกว่า 20 ห้อง และต้องมีเงินลงทุน (ไม่รวมค่าที่ดินและทุนหมุนเวียน) ไม่น้อยกว่า 2 ล้านบาทต่อห้อง</li> <li>ต้องตั้งสถานประกอบการในเขตส่งเสริมการลงทุน เฉพาะพื้นที่ 20 จังหวัด</li> </ol>	A 3	4
7.23.3 กิจการศูนย์แสดงสินค้านานาชาติ	<ol style="list-style-type: none"> <li>ต้องมีพื้นที่ส่วนที่ใช้เพื่อการประชุมไม่น้อยกว่า 4,000 ตารางเมตร โดยห้องประชุมขนาดใหญ่ที่สุดต้องมีพื้นที่ไม่น้อยกว่า 3,000 ตารางเมตร</li> <li>ต้องมีเครื่องมือและสิ่งอำนวยความสะดวกที่เหมาะสมกับโครงการ</li> <li>แบบแปลนแผนผังต้องได้รับความเห็นชอบจากคณะกรรมการ</li> </ol>	A 3	4
7.23.4 กิจการศูนย์ฟื้นฟูสุขภาพ	<ol style="list-style-type: none"> <li>ต้องใช้เทคโนโลยีทางการแพทย์ในการบำบัด และฟื้นฟูสุขภาพ</li> <li>ต้องมีการจัดโปรแกรมการฟื้นฟูสุขภาพแบบต่อเนื่อง และมีการพักรักษาสำหรับผู้มาใช้บริการ</li> <li>ไม่สามารถขอรับสิทธิและประโยชน์เพิ่มเติมตามคุณค่าของโครงการได้</li> </ol>	B 1	4
7.24 กิจการพัฒนาอาคารสำหรับโรงงานอุตสาหกรรมและ/หรือคลังสินค้า	<ol style="list-style-type: none"> <li>ต้องตั้งสถานประกอบการในเขตพัฒนาเศรษฐกิจพิเศษหรือ โครงการเมืองต้นแบบสามเหลี่ยมมั่นคงมั่งคั่งยั่งยืน <ul style="list-style-type: none"> <li>อำเภอหนองจิก จังหวัดปัตตานี</li> <li>อำเภอเบตง จังหวัดยะลา</li> <li>อำเภอสุโงโกลง จังหวัดนราธิวาส</li> </ul> </li> <li>ต้องยื่นคำขอรับการส่งเสริมการลงทุนภายในวันที่ 31 ธันวาคม 2563</li> </ol>	A 2	3

หมายเหตุ: ประเภทกิจการ 7.25-7.26 สิ้นสุดการให้การส่งเสริมการลงทุน

ประเภทกิจการ	เงื่อนไข	กลุ่มกิจการ และสิทธิ ประโยชน์	กอง กำกับ ดูแล
7.27 กิจการสถานีบริการอัดประจุไฟฟ้าสำหรับรถยนต์ไฟฟ้า	<ol style="list-style-type: none"> <li>1. จะต้องเสนอแผนการจัดการจัดหาอุปกรณ์และชิ้นส่วน</li> <li>2. จะต้องเสนอแผนพัฒนาระบบอัดประจุไฟฟ้าอัจฉริยะ (EV Smart Charging System)</li> <li>3. จะต้องมีหัวจ่ายประจุไฟฟ้าไม่น้อยกว่า 4 หัวจ่าย โดยเป็นประเภท Quick Charge อย่างน้อย 1 หัวจ่าย</li> <li>4. จะต้องไม่ได้รับสิทธิและประโยชน์จากหน่วยงานอื่น</li> <li>5. จะต้องดำเนินการให้ได้รับ ISO 18000 ภายใน 3 ปี นับแต่วันออกบัตรส่งเสริม</li> <li>6. จะต้องยื่นคำขอรับการส่งเสริมการลงทุนภายในวันที่ 31 ธันวาคม 2563</li> </ol>	A 3	2
7.28 กิจการบริการทางการแพทย์			
7.28.1 กิจการบริการสาธารณสุขด้านแพทย์แผนไทย	<ol style="list-style-type: none"> <li>1. ต้องมีการใช้บุคลากรที่ได้รับใบประกาศนียบัตรหรือใบประกอบวิชาชีพการแพทย์แผนไทย</li> <li>2. ต้องเป็นสถานประกอบการที่ผ่านการประเมินรับรองมาตรฐานคุณภาพที่กรมพัฒนาการแพทย์แผนไทย และการแพทย์ทางเลือกกำหนด (TTM HA System) ในระดับที่เทียบเท่าหรือสูงกว่าโรงพยาบาลชุมชน</li> </ol>	A 3	4
7.28.2 กิจการศูนย์การแพทย์เฉพาะทาง	<p>ให้การส่งเสริมการลงทุนเฉพาะสาขาขาดแคลน ได้แก่ ด้านหัวใจ (โรคหลอดเลือดหัวใจ ผ่าตัดหัวใจ และหัวใจล้มเหลว) ด้านมะเร็ง (เคมีบำบัด และรังสีวิทยา) และด้านไต (ศูนย์ไตเทียม) โดยมีเงื่อนไข ดังนี้</p> <ol style="list-style-type: none"> <li>1. ต้องมีแผนการจัดการจัดหาบุคลากรทางการแพทย์ที่เหมาะสม</li> <li>2. ต้องมีเครื่องมือและอุปกรณ์ตามที่คณะกรรมการเห็นสมควร</li> <li>3. ต้องได้รับอนุญาตจากหน่วยงานที่เกี่ยวข้อง และต้องปฏิบัติตามกฎระเบียบว่าด้วยมาตรฐานการประกอบวิชาชีพ หรือมาตรฐานกระทรวงสาธารณสุขอื่นๆ ที่เกี่ยวข้อง</li> <li>4. ต้องพิจารณาถึงการกระจายการให้บริการและการเข้าถึงของประชาชน</li> </ol>	A 2	4

ประเภทกิจการ	เงื่อนไข	กลุ่มกิจการ และสิทธิ ประโยชน์	กอง กำกับ ดูแล
7.28.3 กิจการสถานพยาบาล	กำหนดพื้นที่ที่สามารถขอรับการส่งเสริม ดังนี้ 1. พื้นที่ 20 จังหวัดที่มีรายได้ต่อหัวต่ำ ตามประกาศ คณะกรรมการส่งเสริมการ ลงทุน ที่ 2/2557 ลงวันที่ 3 ธันวาคม 2557 2. พื้นที่จังหวัดชายแดนภาคใต้ ได้แก่ จังหวัด นราธิวาส จังหวัดปัตตานี จังหวัดยะลา จังหวัด สตูล และ 4 อำเภอ ในจังหวัดสงขลา ได้แก่ อำเภอจะนะ อำเภอนาทวี อำเภอสะบ้าย้อย และอำเภอเทพา 3. เขตพัฒนาเศรษฐกิจพิเศษบริเวณชายแดน	A 2	4
7.28.4 กิจการบริการขนส่งผู้ป่วย แพทย์ หรืออุปกรณ์การแพทย์ (ทางอากาศ ทางบก หรือ ทางเรือ)	1. ต้องได้รับความเห็นชอบจากหน่วยงานที่เกี่ยวข้อง และปฏิบัติตามระเบียบว่าด้วยมาตรฐานการ ให้บริการขนส่งผู้ป่วยของหน่วยงานที่เกี่ยวข้อง 2. ต้องมีเครื่องมือและอุปกรณ์ที่ทันสมัยตาม มาตรฐานกระทรวงสาธารณสุข หรือมาตรฐาน อื่นใดตามที่คณะกรรมการเห็นชอบ	A 3	4
7.30 กิจการพัฒนาที่พักอาศัยสำหรับแรงงาน มาตรฐานสากล	1. ต้องมีผู้ถือหุ้นสัญชาติไทยไม่น้อยกว่า ร้อยละ 51 2. ต้องมีจำนวนและขนาดของที่พักอาศัย แต่ละอาคารไม่น้อยกว่า 80 หน่วย หรือ มี พื้นที่ใช้สอยไม่น้อยกว่า 4,000 ตารางเมตร 3. ต้องมีพื้นที่ใช้สอยต่อหน่วยไม่น้อยกว่า 20 ตารางเมตร โดยมาตรฐานของที่พักอาศัย ต้องสอดคล้องกับข้อกำหนดขององค์การ แรงงานระหว่างประเทศ 4. ต้องมีการจัดทำทะเบียนผู้พักอาศัยภายใน โครงการและทำฐานข้อมูลให้เป็นปัจจุบันเสมอ 5. ผู้พักอาศัยที่เป็นคนต่างด้าวจะต้องเป็นผู้ที่ เข้าเมืองถูกต้องตามกฎหมายเท่านั้น และ ผู้ขอรับการส่งเสริมจะต้องรายงานต่อ สำนักงานตรวจคนเข้าเมืองผ่านระบบ Online ภายใน 24 ชั่วโมง นับแต่เวลาที่ คนต่างด้าว เข้าพักอาศัย	A 4	4

หมายเหตุ: ประเภทกิจการ 7.29 สิ้นสุดการให้การส่งเสริมการลงทุน

ประเภทกิจการ	เงื่อนไข	กลุ่มกิจการ และสิทธิ ประโยชน์	กอง กำกับ ดูแล
	<ol style="list-style-type: none"> <li>6. ต้องมีสิ่งอำนวยความสะดวกในโครงการ ได้แก่ ที่จอดรถ กล้อง วงจรปิดทั้งโครงการ เจ้าหน้าที่รักษาความปลอดภัย ตลอด 24 ชั่วโมง พนักงานทำความสะอาด พื้นที่ส่วนกลาง ห้องปฐมพยาบาล ห้องประกอบอาหาร และสิ่งอำนวยความสะดวกอื่นๆ ในสัดส่วน ที่เหมาะสมและสอดคล้องกับข้อกำหนดขององค์การแรงงานระหว่างประเทศ และตามที่คณะกรรมการให้ความเห็นชอบ</li> <li>7. จะต้องเป็นการให้เช่าเท่านั้นโดยรายได้ที่จะได้รับยกเว้นภาษีเงินได้นิติบุคคลต้องเป็นรายได้จากค่าเช่าที่พักอาศัย</li> <li>8. ไม่อนุญาตให้ขยายเวลานำเข้าเครื่องจักรและเปิดดำเนินการ</li> <li>9. หากตั้งในพื้นที่เขตพัฒนาเศรษฐกิจพิเศษชายแดน 10 จังหวัด หรือพื้นที่ 20 จังหวัด ที่มีรายได้ต่อหัวต่ำ ให้ได้รับยกเว้นภาษีเงินได้นิติบุคคลเป็นระยะเวลา 6 ปี</li> <li>10. ต้องยื่นคำขอรับการส่งเสริมภายในวันที่ 31 ธันวาคม 2562</li> </ol>		
7.31 กิจการพัฒนาพื้นที่เมืองอัจฉริยะ	<ol style="list-style-type: none"> <li>1. ต้องมีผู้มีสัญชาติไทยถือหุ้นไม่น้อยกว่าร้อยละ 51 ของทุนจดทะเบียน</li> <li>2. ต้องจัดให้มีโครงสร้างพื้นฐานด้านการสื่อสารที่พร้อมรองรับระบบอัจฉริยะด้านต่างๆ เช่น Fiber Optic, Public Wifi เป็นต้น</li> <li>3. ต้องจัดให้มีบริการระบบอัจฉริยะ Smart Environment และจัดให้มีบริการระบบอัจฉริยะด้านอื่นๆ อย่างน้อยอีก 1 ด้าน จาก 6 ด้าน ดังนี้ Smart Mobility, Smart People, Smart Living, Smart Economy, Smart Governance และ Smart Energy</li> <li>4. ต้องจัดให้มีระบบจัดเก็บและบริหารข้อมูลโดยมีการเชื่อมโยงหรือการให้ใช้งานข้อมูลในการบริหารจัดการและให้บริการในพื้นที่เมืองอัจฉริยะ (Open Data Platform)</li> </ol>		

ประเภทกิจการ	เงื่อนไข	กลุ่มกิจการ และสิทธิ ประโยชน์	กอง กำกับ ดูแล
	<p>5. ต้องได้รับความเห็นชอบจากคณะกรรมการหรือหน่วยงานที่รับผิดชอบการพัฒนาเมืองอัจฉริยะก่อนยื่นขอรับการส่งเสริมการลงทุน</p> <p>6. ต้องกำหนดและดำเนินการตามเป้าหมายด้านต่างๆ ที่สอดคล้องกับเป้าหมายการพัฒนาพื้นที่</p> <p>7. ต้องจัดให้มีกระบวนการรับฟังความคิดเห็นของประชาชนในพื้นที่ และต้องเสนอแผนการมีส่วนร่วมของประชาชนในพื้นที่</p> <p>8. รายได้ที่อยู่ในข่ายได้รับยกเว้นภาษีเงินได้นิติบุคคลต้องเป็นรายได้ ค่าบริการในพื้นที่ที่ถูกพัฒนาขึ้นโดยใช้ระบบอัจฉริยะตามที่คณะกรรมการให้ความเห็นชอบ</p> <p>9. ให้ได้รับสิทธิและประโยชน์ ดังนี้</p> <ul style="list-style-type: none"> <li>- กรณีที่จัดให้มีบริการระบบอัจฉริยะครบทั้ง 7 ด้าน</li> <li>- กรณีที่จัดให้มีบริการระบบอัจฉริยะไม่ครบทั้ง 7 ด้าน</li> </ul> <p>10. หากตั้งอยู่ในพื้นที่ EEC ให้ได้รับลดหย่อนภาษีเงินได้นิติบุคคล ในอัตราร้อยละ 50 ของอัตรากปกติ เป็นระยะเวลา 5 ปี นับแต่วันสิ้นสุดระยะเวลาการยกเว้นภาษีเงินได้นิติบุคคล</p>	<p>A 2</p> <p>A 3</p>	<p>5</p> <p>5</p>
7.32 กิจการพัฒนาระบบเมืองอัจฉริยะ	<p>1. ต้องมีการพัฒนา ทดตั้ง และให้บริการระบบเมืองอัจฉริยะที่เหมาะสมในด้านใดด้านหนึ่ง หรือหลายด้านตามที่คณะกรรมการกำหนด เช่น Smart Mobility, Smart People, Smart Living, Smart Economy, Smart Governance, Smart Energy และ Smart Environment เป็นต้น</p> <p>2. ต้องเป็นส่วนหนึ่งของโครงการพัฒนาเมืองอัจฉริยะที่ได้รับความเห็นชอบจากคณะกรรมการหรือหน่วยงานที่รับผิดชอบการพัฒนาเมืองอัจฉริยะเท่านั้น</p>		

ประเภทกิจการ	เงื่อนไข	กลุ่มกิจการ และสิทธิ ประโยชน์	กอง กำกับ ดูแล
	<p>3. ให้ได้รับสิทธิและประโยชน์ ดังนี้</p> <ul style="list-style-type: none"> <li>- กรณีโครงการเป็นส่วนหนึ่งของโครงการพัฒนาพื้นที่เมืองอัจฉริยะที่จัดให้มีบริการระบบอัจฉริยะครบทั้ง 7 ด้าน</li> <li>- กรณีโครงการเป็นส่วนหนึ่งของโครงการพัฒนาพื้นที่เมืองอัจฉริยะที่จัดให้มีบริการระบบอัจฉริยะไม่ครบทั้ง 7 ด้าน</li> </ul> <p>4. หากตั้งอยู่ในพื้นที่ EEC ให้ได้รับลดหย่อนภาษีเงินได้นิติบุคคล ในอัตราร้อยละ 50 ของอัตรากปกติ เป็นระยะเวลา 5 ปี นับแต่วันสิ้นสุดระยะเวลาการยกเว้นภาษีเงินได้นิติบุคคล</p>	<p>A 2</p> <p>A 3</p>	<p>5</p> <p>5</p>
7.33 กิจการศูนย์กระจายสินค้าด้วยระบบอัจฉริยะ	<p>1. ต้องจัดให้มีสถานที่จัดเก็บสินค้าควบคุมด้วยระบบคอมพิวเตอร์ที่ใช้เทคโนโลยีขั้นสูง เช่น ระบบการจัดเก็บสินค้าและเรียกคืนสินค้าอัตโนมัติ (Automatic Storage and Retrieval Systems : ASRS) และระบบสนับสนุนด้านเทคโนโลยีสารสนเทศ เป็นต้น</p> <p>2. ต้องมีเงินลงทุนโดยไม่รวมค่าที่ดินและทุนหมุนเวียน ไม่น้อยกว่า 1,000 ล้านบาท</p> <p>3. ต้องดำเนินการในเรื่องต่อไปนี้อย่างน้อยภายใน 3 ปี นับจากวันที่ออกบัตรส่งเสริม</p> <p>3.1 ต้องใช้ Data Center ที่ตั้งในประเทศไทย รวมถึงกรณี Co-location ในการบริหารจัดการข้อมูล</p> <p>3.2 ต้องมีการจ้างบุคลากรไทยที่สำเร็จการศึกษาระดับปริญญาตรีขึ้นไป ในสาขาที่เกี่ยวข้องกับด้านวิทยาศาสตร์และเทคโนโลยีโดยตรง เช่น วิศวกรรมศาสตร์ ปริญญาประดิษฐ์ และ Data Science เป็นต้น ไม่น้อยกว่าร้อยละ 20 ของการจ้างงานทั้งหมดในโครงการ</p>	A 2	4

ประเภทกิจการ	เงื่อนไข	กลุ่มกิจการและสิทธิประโยชน์	กองกำกับดูแล
	<p>3.3 ต้องมีการวิเคราะห์ข้อมูล (Data Analytics) หรือจัดการข้อมูลที่เกี่ยวข้องกับ Digital Transactions โดยใช้เทคโนโลยีดิจิทัลขั้นสูง และจะต้องดำเนินการในประเทศไทย รวมทั้งมีบุคลากรไทยร่วมดำเนินการอย่างมีนัยสำคัญ โดยมีแผนดำเนินการตามที่คณะกรรมการให้ความเห็นชอบ</p> <p>3.4 ต้องมีการฝึกอบรมด้านเทคโนโลยีดิจิทัลขั้นสูง เช่น Big Data และ Data Analytics เป็นต้น ตามที่คณะกรรมการให้ความเห็นชอบ</p> <p>3.5 ต้องมีการดำเนินการด้านการวิจัยและพัฒนา หรือร่วมมือในโครงการวิจัย และพัฒนากับสถาบันการศึกษาหรือสถาบันวิจัยของประเทศไทย ตามที่คณะกรรมการให้ความเห็นชอบ</p> <p>3.6 รายได้ที่จะได้รับยกเว้นภาษีเงินได้นิติบุคคลต้องเป็นรายได้จากการให้บริการกระจายสินค้าระหว่างประเทศเท่านั้นโดยไม่รวมค่าขนส่งและรายได้เกี่ยวกับพิธีการศุลกากร</p>		
<p>7.34 กิจการศูนย์กลางธุรกิจระหว่างประเทศ (International Business Center : IBC)</p>	<p>1. ต้องมีแผนการดำเนินการให้บริการแก่วิสาหกิจในเครือโดยมีขอบข่ายธุรกิจ ดังนี้</p> <p>1.1 การบริหารงานทั่วไป การวางแผนทางธุรกิจ และการประสานงานทางธุรกิจ</p> <p>1.2 การจัดหาวัตถุดิบและชิ้นส่วน</p> <p>1.3 การวิจัยและพัฒนาผลิตภัณฑ์</p> <p>1.4 การสนับสนุนด้านเทคนิค</p> <p>1.5 การส่งเสริมด้านการตลาดและการขาย</p> <p>1.6 การบริหารด้านงานบุคคลและการฝึกอบรม</p> <p>1.7 การให้คำปรึกษาด้านการเงิน</p> <p>1.8 การวิเคราะห์และวิจัยด้านเศรษฐกิจและการลงทุน</p>	<p>B 1 (เฉพาะเครื่องจักรที่ใช้วิจัยและพัฒนา และฝึกอบรม)</p>	<p>4</p>

ประเภทกิจการ	เงื่อนไข	กลุ่มกิจการ และสิทธิ ประโยชน์	กอง กำกับ ดูแล
	1.9 การจัดการและควบคุมสินค้า 1.10 การให้บริการด้านการบริหารเงินของ ศูนย์บริหารเงิน (Treasury Center) 1.11 กิจการการค้าระหว่างประเทศ 1.12 การให้บริการสนับสนุนอื่นๆ ตามที่ กรมสรรพากรประกาศกำหนด 2. ต้องมีทุนจดทะเบียนที่ชำระแล้วไม่น้อยกว่า 10 ล้านบาท 3. ต้องมีการจ้างพนักงานประจำที่มีความรู้ และทักษะที่จำเป็นสำหรับ IBC ไม่น้อยกว่า 10 คน เว้นแต่กรณี IBC ที่มีเฉพาะการ ให้บริการด้านการบริหารเงินแก่วิสัยกิจ ในเครือ ต้องมีการจ้างพนักงานประจำที่มี ความรู้และทักษะไม่น้อยกว่า 5 คน 4. กรณีเป็นการดำเนินกิจการการค้าระหว่าง ประเทศ จะต้องมีขอบข่ายธุรกิจข้อ 1.1 - 1.10 ร่วมด้วยไม่น้อยกว่า 1 ข้อ 5. ไม่ได้รับยกเว้นอากรขาเข้าวัตถุดิบและ วัสดุจำเป็นสำหรับส่วนที่ผลิตเพื่อการ ส่งออก 6. ไม่สามารถขอรับสิทธิและประโยชน์ เพิ่มเติมตามคุณค่าของโครงการได้		

## หมวด 8 การพัฒนาเทคโนโลยีและนวัตกรรม

ประเภทกิจการ	เงื่อนไข	ประเภทกิจการและสิทธิประโยชน์	กองกำกับดูแล
8.1 กิจการพัฒนาเทคโนโลยีเป้าหมาย*	<ol style="list-style-type: none"> <li>จะต้องมีขั้นตอนการพัฒนาเทคโนโลยีเป้าหมายที่ใช้เป็นฐานในกระบวนการผลิตหรือให้บริการในอุตสาหกรรมเป้าหมายตามที่คณะกรรมการให้ความเห็นชอบ</li> <li>จะต้องมีการถ่ายทอดเทคโนโลยี โดยร่วมมือกับสถาบันการศึกษาหรือสถาบันวิจัย ตามรูปแบบที่คณะกรรมการกำหนด เช่น Technology Research Consortium เป็นต้น</li> <li>หากตั้งอยู่ในเขตนวัตกรรมด้านวิทยาศาสตร์และเทคโนโลยีที่ได้รับการส่งเสริม หรือได้รับความเห็นชอบจากกรรมการ ให้ได้รับการยกเว้นภาษีเงินได้นิติบุคคลสำหรับกำไรสุทธิที่ได้จากการลงทุนเพิ่มเติมอีก 2 ปี</li> <li>สามารถขอรับสิทธิและประโยชน์เพิ่มเติมตามคุณค่าของโครงการ (Merit-based Incentives) ได้ โดยได้รับยกเว้นภาษีเงินได้นิติบุคคลรวมแล้วไม่เกิน 13 ปี</li> <li>จะได้รับสิทธิและประโยชน์ยกเว้นอากรขาเข้าสำหรับของที่นำเข้ามาเพื่อใช้ในการวิจัยและพัฒนา รวมทั้งการทดสอบที่เกี่ยวข้อง</li> </ol>	หมวด 8 (ยกเว้นภาษีเงินได้นิติบุคคล 10 ปี ไม่จำกัดวงเงิน)	
8.1.1 กิจการพัฒนา Biotechnology			1
8.1.2 กิจการพัฒนา Nanotechnology			3
8.1.3 กิจการพัฒนา Advanced Material Technology			2
8.1.4 กิจการพัฒนา Digital Technology			3
		2	
		5	

\* อยู่ภายใต้การกำกับดูแลของกองกำกับดูแล 1, 2, 3 และ 5 โดยแยกตามประเภทเทคโนโลยีเป้าหมาย

## นโยบายและมาตรการพิเศษอื่นๆ

- 1** มาตรการส่งเสริมการลงทุน เพื่อปรับปรุงประสิทธิภาพการผลิต
- 2** นโยบายส่งเสริมการลงทุนเพื่อพัฒนาอุตสาหกรรมในพื้นที่จังหวัดชายแดนภาคใต้ และ มาตรการส่งเสริมการลงทุนภายใต้โครงการ เมืองต้นแบบ “สามเหลี่ยมมั่นคง มั่งคั่ง ยั่งยืน”
- 3** นโยบายส่งเสริมการลงทุนใน เขตพัฒนาเศรษฐกิจพิเศษ (SEZ)
- 4** มาตรการส่งเสริมการลงทุนเศรษฐกิจฐานราก
- 5** มาตรการพิเศษเพื่อส่งเสริมการลงทุน อุตสาหกรรมระบบรางและอุตสาหกรรมเกี่ยวเนื่อง

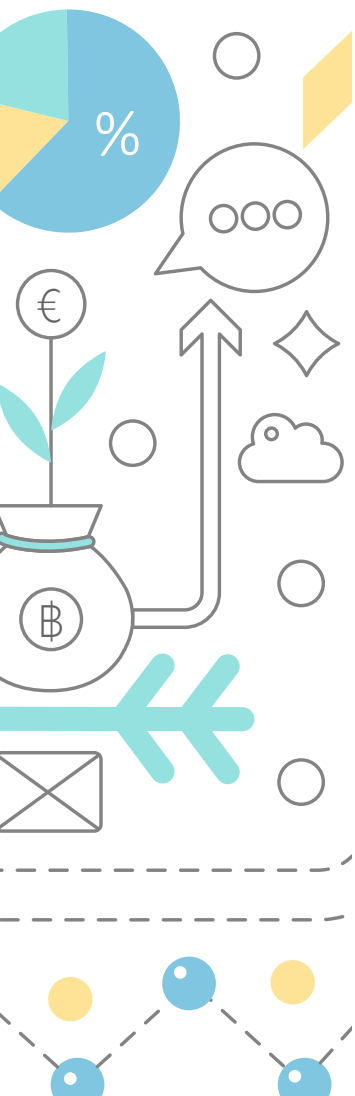

## มาตรการส่งเสริมการลงทุน เพื่อปรับปรุงประสิทธิภาพการผลิต

ตามประกาศคณะกรรมการส่งเสริมการลงทุนที่ 9/2560 เพื่อส่งเสริมให้เกิดการปรับเปลี่ยนเครื่องจักรเพื่อประหยัดพลังงาน การใช้พลังงานทดแทน การลดผลกระทบต่อสิ่งแวดล้อม การสนับสนุนการวิจัยพัฒนา และการออกแบบทางวิศวกรรมเพื่อปรับปรุงประสิทธิภาพการผลิต



### มาตรการนี้ใช้กับ

1. กิจกรรมที่ดำเนินการอยู่แล้ว ไม่ว่าจะได้รับส่งเสริมหรือไม่ก็ตาม หากไม่ได้รับส่งเสริมต้องเป็นประเภทกิจการที่คณะกรรมการส่งเสริมการลงทุนประกาศให้การส่งเสริมการลงทุนที่ใช้บังคับอยู่ในขณะยื่นขอรับการส่งเสริม
2. โครงการที่ได้รับการส่งเสริมการลงทุนอยู่เดิมสามารถยื่นขอรับการส่งเสริมภายใต้มาตรการนี้ได้ เมื่อระยะเวลาการยกเว้นหรือลดหย่อนภาษีเงินได้นิติบุคคลนั้นสิ้นสุดลงแล้ว หรือเป็นโครงการที่ไม่ได้รับยกเว้นภาษีเงินได้นิติบุคคล ยกเว้นประเภทกิจการที่มีนโยบายเฉพาะที่จะไม่ให้สิทธิและประโยชน์ ตามที่สำนักงานกำหนด

### เงื่อนไข

1. ต้องมีขนาดการลงทุนไม่น้อยกว่า 1 ล้านบาท โดยไม่รวมค่าที่ดินและทุนหมุนเวียน ยกเว้นโครงการลงทุนของผู้ประกอบการวิสาหกิจขนาดกลางและขนาดย่อม (SMEs) ต้องมีขนาดลงทุนไม่น้อยกว่า 500,000 บาท โดยไม่รวมค่าที่ดินและทุนหมุนเวียน
2. ผู้ประกอบการที่จะเข้าข่ายเป็นวิสาหกิจขนาดกลางและขนาดย่อม (SMEs) ต้องมีหลักเกณฑ์ดังนี้
  - 2.1 เมื่อรวมกิจการทั้งหมดทั้งที่ได้รับการส่งเสริมและไม่ได้รับการส่งเสริมแล้ว ผู้ขอรับการส่งเสริมต้องมีสินทรัพย์ถาวรสุทธิหรือขนาดลงทุนไม่รวมค่าที่ดินและทุนหมุนเวียนไม่เกิน 200 ล้านบาท
  - 2.2 ต้องมีบุคคลธรรมดาสัญชาติไทยถือหุ้นไม่น้อยกว่าร้อยละ 51 ของทุนจดทะเบียน
3. จะต้องยื่นคำขอรับการส่งเสริมการลงทุนภายในวันที่ 31 ธันวาคม 2563 และจะต้องดำเนินการให้แล้วเสร็จภายใน 3 ปี นับจากวันที่ออกบัตรส่งเสริม



## 1. มาตรการส่งเสริมการลงทุนเพื่อการประหยัดพลังงาน การใช้พลังงานทดแทน หรือการลดผลกระทบต่อสิ่งแวดล้อม

ผู้ยื่นขอจะต้องเสนอแผนการลงทุนปรับเปลี่ยนเครื่องจักรเพื่อการประหยัดพลังงาน การนำพลังงานทดแทนมาใช้ในกิจการ หรือการลดผลกระทบต่อสิ่งแวดล้อม โดยดำเนินการในเรื่องใดเรื่องหนึ่ง ดังนี้

1. จะต้องมีการลงทุนปรับเปลี่ยนเครื่องจักรไปสู่อุปกรณ์ที่ทันสมัยเพื่อให้เกิดการประหยัดพลังงานลดลงตามสัดส่วนที่กำหนด
2. จะต้องมีการลงทุนปรับเปลี่ยนเครื่องจักร เพื่อให้มีการนำพลังงานทดแทนมาใช้ในกิจการในสัดส่วนตามที่กำหนด เมื่อเทียบกับการใช้พลังงานทั้งสิ้น
3. จะต้องมีการลงทุนปรับเปลี่ยนเครื่องจักรเพื่อลดผลกระทบต่อสิ่งแวดล้อม ไม่ว่าจะเป็นการลดปริมาณของเสีย น้ำเสีย หรืออากาศตามเกณฑ์ที่กำหนด

### สิทธิและประโยชน์

1. ยกเว้นอากรขาเข้าเครื่องจักร
2. ยกเว้นภาษีเงินได้นิติบุคคล 3 ปี เป็นสัดส่วนร้อยละ 50 ของเงินลงทุนโดยไม่รวมค่าที่ดินและทุนหมุนเวียนในการปรับปรุง ทั้งนี้ ให้ได้รับยกเว้นภาษีเงินได้นิติบุคคลจากรายได้ของกิจการที่ดำเนินการอยู่เดิม
3. ระยะเวลายกเว้นภาษีเงินได้นิติบุคคล ให้นับจากวันที่มีรายได้ภายหลังจากได้รับบัตรส่งเสริม

ประเภทกิจการที่ไม่เข้าข่ายในการยื่นขอรับการส่งเสริมการลงทุนตามมาตราปรับปรุงประสิทธิภาพการผลิตเพื่อการประหยัดพลังงาน การใช้พลังงานทดแทน หรือการลดผลกระทบต่อสิ่งแวดล้อม ได้แก่

- ประเภท 5.8 กิจการพาณิชย์อิเล็กทรอนิกส์
- ประเภท 7.7 กิจการสนับสนุนการค้าและการลงทุน (Trade and Investment Support Office: TISO)
- ประเภท 7.34 กิจการศูนย์กลางธุรกิจระหว่างประเทศ (International Business Center: IBC)



## 2. มาตรการส่งเสริมการลงทุนเพื่อการปรับเปลี่ยนเครื่องจักร เพื่อเพิ่มประสิทธิภาพการผลิต

ผู้ยื่นขอจะต้องเสนอแผนการลงทุนปรับเปลี่ยนเครื่องจักรตามเกณฑ์ที่กำหนด เช่น การนำระบบอัตโนมัติมาใช้ในสายการผลิตที่มีอยู่เดิม เพื่อปรับปรุงประสิทธิภาพการผลิต เป็นต้น

### สิทธิและประโยชน์

1. ยกเว้นอากรขาเข้าเครื่องจักร
2. ให้ได้รับยกเว้นภาษีเงินได้นิติบุคคลเป็นระยะเวลา 3 ปี เป็นสัดส่วนร้อยละ 50 ของเงินลงทุน โดยไม่รวมค่าที่ดิน และทุนหมุนเวียนในการปรับปรุง ทั้งนี้ให้ได้รับยกเว้นภาษีเงินได้นิติบุคคลจากรายได้ของกิจการที่ดำเนินการอยู่เดิม
3. ทั้งนี้ กรณีการใช้เครื่องจักรที่มีการเชื่อมโยงหรือสนับสนุนอุตสาหกรรมการผลิตเครื่องจักรระบบอัตโนมัติในประเทศ ไม่น้อยกว่าร้อยละ 30 ของมูลค่าเครื่องจักรที่มีการปรับเปลี่ยน ให้ได้รับยกเว้นภาษีเงินได้นิติบุคคล 3 ปี เป็นสัดส่วนร้อยละ 100 ของเงินลงทุน โดยไม่รวมค่าที่ดินและทุนหมุนเวียนในการปรับปรุง
4. ระยะเวลายกเว้นภาษีเงินได้นิติบุคคล ให้นับจากวันที่มีรายได้ภายหลังได้รับบัตรส่งเสริม

ประเภทกิจการที่ไม่เข้าข่ายในการยื่นขอรับการส่งเสริมการลงทุนตามมาตราปรับปรุงประสิทธิภาพการผลิตเพื่อการปรับเปลี่ยนเครื่องจักรเพื่อเพิ่มประสิทธิภาพการผลิต ได้แก่

- ประเภท 4.6 กิจการผลิตรถยนต์ทั่วไป
- ประเภท 4.12 กิจการผลิตรถจักรยานยนต์ (ยกเว้นที่มีความจุกระบอกสูบต่ำกว่า 248 ซีซี)
- ประเภท 4.16 กิจการผลิตรถยนต์ไฟฟ้าแบบผสม (Hybrid Electric Vehicle -HEV) และชิ้นส่วน
- ประเภท 5.8 กิจการพาณิชย์อิเล็กทรอนิกส์
- ประเภท 7.2 กิจการสถานีบริการก๊าซธรรมชาติ
- ประเภท 7.7 กิจการสนับสนุนการค้าและการลงทุน (Trade and Investment Support Office: TISO)
- ประเภท 7.34 กิจการศูนย์กลางธุรกิจระหว่างประเทศ (International Business Center: IBC)



### 3. มาตรการส่งเสริมการลงทุนเพื่อการวิจัยพัฒนาและออกแบบทางวิศวกรรมเพื่อปรับปรุงประสิทธิภาพ

ผู้ยื่นขอจะต้องเสนอแผนการลงทุนด้านวิจัยและพัฒนาหรือออกแบบทางวิศวกรรมตามเกณฑ์ที่กำหนด โดยจะต้องมีการลงทุนหรือมีค่าใช้จ่ายด้านวิจัยและพัฒนาหรือออกแบบทางวิศวกรรม ไม่น้อยกว่าร้อยละ 1 ของยอดขายรวมใน 3 ปีแรก นับจากวันที่ยื่นขอรับการส่งเสริม ในกรณีเป็นผู้ประกอบการวิสาหกิจขนาดกลางและขนาดย่อมต้องลงทุนด้านวิจัยและพัฒนาหรือออกแบบทางวิศวกรรม ไม่น้อยกว่าร้อยละ 0.5 ของยอดขายรวมใน 3 ปีแรก นับจากวันที่ยื่นขอรับการส่งเสริม

#### สิทธิและประโยชน์

1. ยกเว้นอากรขาเข้าเครื่องจักร
2. ยกเว้นภาษีเงินได้นิติบุคคล 3 ปี เป็นสัดส่วนร้อยละ 50 ของเงินลงทุนโดยไม่รวมค่าที่ดินและทุนหมุนเวียนในการปรับปรุง ทั้งนี้ ให้ได้รับยกเว้นภาษีเงินได้นิติบุคคลจากรายได้ของกิจการที่ดำเนินการอยู่เดิม
3. ระยะเวลายกเว้นภาษีเงินได้นิติบุคคล ให้นำนับจากวันที่มีรายได้ภายหลังได้รับบัตรส่งเสริม

ประเภทกิจการที่ไม่เข้าข่ายในการยื่นขอรับการส่งเสริมการลงทุนตามมาตรการปรับปรุงประสิทธิภาพการผลิตเพื่อการวิจัยพัฒนาและออกแบบทางวิศวกรรมเพื่อปรับปรุงประสิทธิภาพ ได้แก่

- ประเภท 5.8 กิจการพาณิชย์อิเล็กทรอนิกส์
- ประเภท 7.7 กิจการสนับสนุนการค้าและการลงทุน (Trade and Investment Support Office: TISO)
- ประเภท 7.34 กิจการศูนย์กลางธุรกิจระหว่างประเทศ (International Business Center: IBC)



### 4. มาตรการส่งเสริมการลงทุนเพื่อการยกระดับอุตสาหกรรมเกษตรไปสู่มาตรฐานระดับสากล

ผู้ยื่นขอจะต้องเสนอแผนการลงทุนเพื่อการยกระดับอุตสาหกรรมเกษตรไปสู่มาตรฐานระดับสากล เช่น มาตรฐานการปฏิบัติทางการเกษตรที่ดี (Good Agriculture Practices: GAP) มาตรฐานการรับรองป่าไม้ตามแนวทางขององค์การพิทักษ์ป่าไม้ (Forest Stewardship Council: FSC) มาตรฐาน PEFCs (Program for the Endorsement of Forest Certification Scheme) มาตรฐานระบบการจัดการความปลอดภัยของอาหาร (ISO 22000) หรือมาตรฐานผลิตภัณฑ์อุตสาหกรรมระบบการจัดการป่าไม้แบบยั่งยืน (ISO 14061 Sustainable Forest Management System (SFM)) หรือ มาตรฐานสากลอื่นที่เทียบเท่า และจะต้องมีการลงทุนหรือมีค่าใช้จ่ายดำเนินการตามแผนดังกล่าว โดยต้องได้รับการรับรองมาตรฐานดังกล่าวภายใน 3 ปี นับจากวันที่ออกบัตรส่งเสริม

#### สิทธิและประโยชน์

1. ยกเว้นอากรขาเข้าเครื่องจักร
2. ยกเว้นภาษีเงินได้นิติบุคคล 3 ปี เป็นสัดส่วนร้อยละ 50 ของเงินลงทุนโดยไม่รวมค่าที่ดินและทุนหมุนเวียนในการปรับปรุง ทั้งนี้ ให้ได้รับยกเว้นภาษีเงินได้นิติบุคคลจากรายได้ของกิจการที่ดำเนินการอยู่เดิม
3. ระยะเวลายกเว้นภาษีเงินได้นิติบุคคล ให้นำนับจากวันที่มีรายได้ภายหลังได้รับบัตรส่งเสริม

## นโยบายส่งเสริมการลงทุนเพื่อพัฒนาอุตสาหกรรม ในพื้นที่จังหวัดชายแดนภาคใต้ และ มาตรการส่งเสริมการลงทุนภายใต้โครงการ เมืองต้นแบบ “สามเหลี่ยมมั่นคง มั่งคั่ง ยั่งยืน”

เพื่อให้การสนับสนุนให้มีการลงทุนมากขึ้นในพื้นที่จังหวัดชายแดนภาคใต้ และเพื่อให้เกิดการขับเคลื่อนโครงการเมืองต้นแบบ “สามเหลี่ยม มั่นคง มั่งคั่ง ยั่งยืน” และส่งเสริมให้เกิดการลงทุนของภาคเอกชนและสร้างรายได้ให้กับประชาชนในพื้นที่จังหวัดชายแดนภาคใต้ อันจะนำไปสู่การขยายตัวทางเศรษฐกิจ จึงได้กำหนดนโยบายดังกล่าว โดยมีรายละเอียดต่อไปนี้

# 2

	มาตรการส่งเสริมการลงทุน ในพื้นที่จังหวัดชายแดนภาคใต้	มาตรการส่งเสริมการลงทุน ภายใต้โครงการเมืองต้นแบบ “สามเหลี่ยมมั่นคง มั่งคั่ง ยั่งยืน”
1. สถานประกอบการ	จังหวัดชายแดนภาคใต้ หมายถึง 1. จังหวัดนราธิวาส 2. จังหวัดปัตตานี 3. จังหวัดยะลา 4. จังหวัดสตูล 5. 4 อำเภอในจังหวัดสงขลา ได้แก่ อำเภอจะนะ อำเภอนาทวี อำเภอสะบ้าย้อย และอำเภอเทพา	1. <u>อำเภอหนองจิก จังหวัดปัตตานี</u> เป็นเมืองต้นแบบการพัฒนา “เกษตร อุตสาหกรรมก้าวหน้าผสมผสาน” (Agricultural Industry City) 2. <u>อำเภอเบตง จังหวัดยะลา</u> เป็นเมืองต้นแบบการพัฒนาที่พึ่งพาตนเอง อย่างยั่งยืน (Sustainable Development City) 3. <u>อำเภอสุไหงโกทิง จังหวัดนราธิวาส</u> เป็นเมืองต้นแบบการค้าชายแดนระหว่าง ประเทศ (International Border City)
2. ประเภทกิจการที่ เข้าข่ายขอรับการ ส่งเสริม	กิจการทุกประเภทในบัญชีท้ายประกาศ คณะกรรมการส่งเสริมการลงทุนที่ 2/2557 ลงวันที่ 3 ธันวาคม 2557 เรื่อง นโยบายและ หลักเกณฑ์การส่งเสริมการลงทุน	1. กิจการทุกประเภทในบัญชีท้ายประกาศ คณะกรรมการส่งเสริมการลงทุนที่ 2/2557 ลงวันที่ 3 ธันวาคม 2557 เรื่อง นโยบาย และหลักเกณฑ์การส่งเสริมการลงทุน 2. กิจการเพิ่มเติมพิเศษ 6 ประเภท ได้แก่ 1) กิจการผลิตอาหารสัตว์หรือส่วนผสม อาหารสัตว์ 2) กิจการผลิตวัสดุก่อสร้าง และกิจการ ผลิตผลิตภัณฑ์คอนกรีตอัดแรงสำหรับ งานสาธารณูปโภค 3) กิจการผลิตสิ่งปรุงแต่งสำหรับประทีน ร่างกาย เช่น สบู่ ยาสระผม ยาสีฟัน เครื่องสำอาง 4) กิจการผลิตผลิตภัณฑ์พลาสติกสำหรับ สินค้าอุปโภค เช่น บรรจุภัณฑ์พลาสติก 5) กิจการผลิตสิ่งของจากเยื่อหรือกระดาษ เช่น กล่องกระดาษ 6) กิจการพัฒนาอาคารสำหรับโรงงาน อุตสาหกรรม และ/หรือ คลังสินค้า
3. การลงทุน โครงการ เดิม	- โครงการที่ดำเนินการอยู่แล้วไม่ว่าจะได้รับการส่งเสริมการลงทุนหรือไม่ แต่ต้องเป็นประเภท กิจการที่อยู่ในประกาศขอรับการส่งเสริม - สถานประกอบการไม่จำเป็นต้องอยู่ในพื้นที่ตามข้อ 1	
4. การลงทุนโครงการ ใหม่	- โครงการลงทุนใหม่ที่ขอรับการส่งเสริมต้องลงทุนโดยนิติบุคคลเดิม หรือนิติบุคคลใหม่ซึ่งมี กลุ่มเจ้าของผู้ประกอบการของโครงการเดิมถือหุ้นทั้งสิ้น - สถานที่ประกอบการต้องอยู่ในพื้นที่ตามข้อ 1	

	มาตรการส่งเสริมการลงทุน ในพื้นที่จังหวัดชายแดนภาคใต้	มาตรการส่งเสริมการลงทุน ภายใต้โครงการเมืองต้นแบบ “สามเหลี่ยมมั่นคง มั่งคั่ง ยั่งยืน”
5. เงื่อนไข (โครงการเดิม)	<ol style="list-style-type: none"> <li>ต้องมีเงินลงทุนขั้นต่ำของแต่ละโครงการไม่น้อยกว่า 500,000 บาท (ไม่รวมค่าที่ดินและทุนหมุนเวียน)</li> <li>อนุญาตให้นำเครื่องจักรใช้แล้วในประเทศมาใช้ในโครงการที่ขอรับการส่งเสริมได้มีมูลค่าไม่เกิน 10 ล้านบาท และจะต้องลงทุนเครื่องจักรใหม่มีมูลค่าไม่น้อยกว่า 1 ใน 4 ของมูลค่าเครื่องจักรใช้แล้ว</li> <li>จะต้องยื่นคำขอรับการส่งเสริมภายในวันที่ 31 ธันวาคม 2563</li> </ol>	
6. เงื่อนไข (โครงการลงทุนใหม่ในพื้นที่ตามนโยบาย)	<ol style="list-style-type: none"> <li>ต้องมีเงินลงทุนขั้นต่ำของแต่ละโครงการไม่น้อยกว่า 500,000 บาท (ไม่รวมค่าที่ดินและทุนหมุนเวียน)</li> <li>อนุญาตให้นำเครื่องจักรใช้แล้วในประเทศมาใช้ในโครงการที่ขอรับการส่งเสริมได้มีมูลค่าไม่เกิน 10 ล้านบาท และจะต้องลงทุนเครื่องจักรใหม่มีมูลค่าไม่น้อยกว่า 1 ใน 4 ของมูลค่าเครื่องจักรใช้แล้ว</li> <li>จะต้องยื่นคำขอรับการส่งเสริมสำหรับโครงการเดิม เมื่อโครงการใหม่ติดตั้งเครื่องจักรแล้วพร้อมจะเปิดดำเนินการ</li> <li>จะต้องยื่นคำขอรับการส่งเสริมสำหรับโครงการใหม่ภายในวันที่ 31 ธันวาคม 2563 พร้อมหนังสือแจ้งยืนยันการลงทุนของโครงการเดิม</li> </ol>	
7. สิทธิประโยชน์สำหรับโครงการลงทุนใหม่	ยกเว้นภาษีเงินได้นิติบุคคล 8 ปี ไม่จำกัดวงเงินยกเว้นภาษีเงินได้นิติบุคคล	
	ลดหย่อนภาษีเงินได้นิติบุคคล ร้อยละ 50 เพิ่มเติมอีก 5 ปี	
	หักค่าขนส่ง ค่าไฟฟ้า และค่าประปา 2 เท่าของค่าใช้จ่าย เป็นระยะเวลา 15 ปี	หักค่าขนส่ง ค่าไฟฟ้า และค่าประปา 2 เท่าของค่าใช้จ่าย เป็นระยะเวลา 20 ปี
	หักค่าติดตั้งหรือก่อสร้างสิ่งอำนวยความสะดวก ร้อยละ 25 ของเงินลงทุน	
	ยกเว้นอากรขาเข้าเครื่องจักร	
	ลดหย่อนอากรขาเข้า ร้อยละ 90 ของอัตราปกติ สำหรับวัตถุดิบหรือวัสดุจำเป็น ที่ต้องนำเข้ามาผลิตเพื่อจำหน่ายในประเทศ เป็นระยะเวลา 5 ปี	ลดหย่อนอากรขาเข้า ร้อยละ 90 ของอัตราปกติ สำหรับวัตถุดิบหรือวัสดุจำเป็น ที่ต้องนำเข้ามาผลิตเพื่อจำหน่ายในประเทศ เป็นระยะเวลา 10 ปี
	ยกเว้นอากรขาเข้าวัตถุดิบและวัสดุจำเป็น สำหรับการผลิตเพื่อการส่งออก เป็นระยะเวลา 5 ปี	ยกเว้นอากรขาเข้าวัตถุดิบและวัสดุจำเป็น สำหรับการผลิตเพื่อการส่งออก เป็นระยะเวลา 10 ปี
อนุญาตให้ใช้แรงงานต่างด้าวไร้ฝีมือในโครงการที่ได้รับส่งเสริม		
8. สิทธิประโยชน์สำหรับโครงการลงทุนเดิม	ยกเว้นภาษีเงินได้นิติบุคคล 3 ปี จำกัดวงเงินตามเงินลงทุนของโครงการใหม่	ยกเว้นภาษีเงินได้นิติบุคคล 5 ปี จำกัดวงเงินตามเงินลงทุนของโครงการใหม่
	สิทธิประโยชน์อื่น ๆ เช่นเดียวกับกรณีโครงการลงทุนใหม่	



# 3

## นโยบายส่งเสริมการลงทุน ในเขตพัฒนาเศรษฐกิจพิเศษ (SEZ)

เพื่อให้เกิดการเชื่อมโยงทางเศรษฐกิจกับประเทศเพื่อนบ้าน และรองรับการรวมกลุ่มประชาคมเศรษฐกิจอาเซียน คณะกรรมการส่งเสริมการลงทุนจึงมีประกาศคณะกรรมการส่งเสริมการลงทุนที่ 7/2560 ขยายระยะเวลานโยบายส่งเสริมการลงทุนในเขตพัฒนาเศรษฐกิจพิเศษ ออกไปจนถึงวันที่ 31 ธันวาคม 2563 โดยให้ได้รับสิทธิและประโยชน์ดังนี้

กรณีกิจการตามประกาศที่ 2/2557	กรณีกิจการเป้าหมาย (13 กลุ่มอุตสาหกรรม)
ยกเว้นภาษีเงินได้นิติบุคคลเพิ่มเติมจากหลักเกณฑ์ปกติ 3 ปี แต่รวมแล้วไม่เกิน 8 ปี	ยกเว้นภาษีเงินได้นิติบุคคลสูงสุด 8 ปี
หากเป็นกิจการในกลุ่ม A1 หรือ A2 ซึ่งได้ยกเว้นภาษีเงินได้นิติบุคคล 8 ปีอยู่แล้ว ให้ได้รับการลดหย่อนภาษีเงินได้นิติบุคคลร้อยละ 50 เพิ่มอีก 5 ปี	ลดหย่อนภาษีเงินได้นิติบุคคลร้อยละ 50 เพิ่มอีก 5 ปี
<ul style="list-style-type: none"> <li>- หักค่าขนส่ง ไฟฟ้า ประปา 2 เท่าเป็นระยะเวลา 10 ปี</li> <li>- หักค่าติดตั้งหรือก่อสร้างสิ่งอำนวยความสะดวกได้ร้อยละ 25 ของเงินลงทุน นอกเหนือจากการหักค่าเสื่อมราคาตามปกติ</li> <li>- ยกเว้นอากรขาเข้าเครื่องจักร</li> <li>- ยกเว้นอากรขาเข้าวัตถุดิบที่ใช้ผลิตเพื่อส่งออก</li> <li>- อนุญาตให้ใช้แรงงานต่างด้าวไร้ฝีมือ</li> <li>- สิทธิประโยชน์อื่น ๆ ที่ไม่ใช่ภาษีอากร เช่น การถือครอง กรรมสิทธิ์ที่ดิน การนำช่างฝีมือต่างด้าวมาทำงาน เป็นต้น</li> </ul>	

## เขตพัฒนาเศรษฐกิจพิเศษตามประกาศคณะกรรมการนโยบาย

### เขตพัฒนาเศรษฐกิจพิเศษ (กบพ.) ประกอบด้วย

1. เขตพัฒนาเศรษฐกิจพิเศษจังหวัดตาก ประกอบด้วย 14 ตำบล ใน 3 อำเภอในจังหวัดตาก ได้แก่
  - อำเภอแม่สอด 8 ตำบล ได้แก่ ตำบลแม่สอด ตำบลแม่ตาว ตำบลท่าสายลวด ตำบลพระธาตุผาแดง ตำบลแม่กาษา ตำบลแม่ปะ ตำบลแม่กุ และ ตำบลมหาวิน
  - อำเภอพบพระ 3 ตำบล ได้แก่ ตำบลพบพระ ตำบลช่องแคบ และ ตำบลวาลีย์
  - อำเภอแม่ระมาด 3 ตำบล ได้แก่ ตำบลแม่จะเรา ตำบลแม่ระมาด และ ตำบลชะเนง้อ
2. เขตพัฒนาเศรษฐกิจพิเศษจังหวัดมุกดาหาร ประกอบด้วย 11 ตำบล ใน 3 อำเภอในจังหวัดมุกดาหาร ได้แก่
  - อำเภอเมืองมุกดาหาร 5 ตำบล ได้แก่ ตำบลศรีบุญเรือง ตำบลมุกดาหาร ตำบลบางทรายใหญ่ ตำบลคำอาฮวน และ ตำบลนาสีนวน
  - อำเภอหว้านใหญ่ 4 ตำบล ได้แก่ ตำบลบางทรายน้อย ตำบลชะโนด ตำบลหว้านใหญ่ และ ตำบลบึงขาม
  - อำเภอดอนตาล 2 ตำบล ได้แก่ ตำบลโพธิ์ไทร และ ตำบลดอนตาล
3. เขตพัฒนาเศรษฐกิจพิเศษจังหวัดสระแก้ว ประกอบด้วย 4 ตำบล ใน 2 อำเภอ ในจังหวัดสระแก้ว ได้แก่
  - อำเภออรัญประเทศ 3 ตำบล ได้แก่ ตำบลบ้านด่าน ตำบลป่าไร่ และ ตำบลท่าข้าม
  - อำเภอวัฒนานคร 1 ตำบล ได้แก่ ตำบลผักขะ

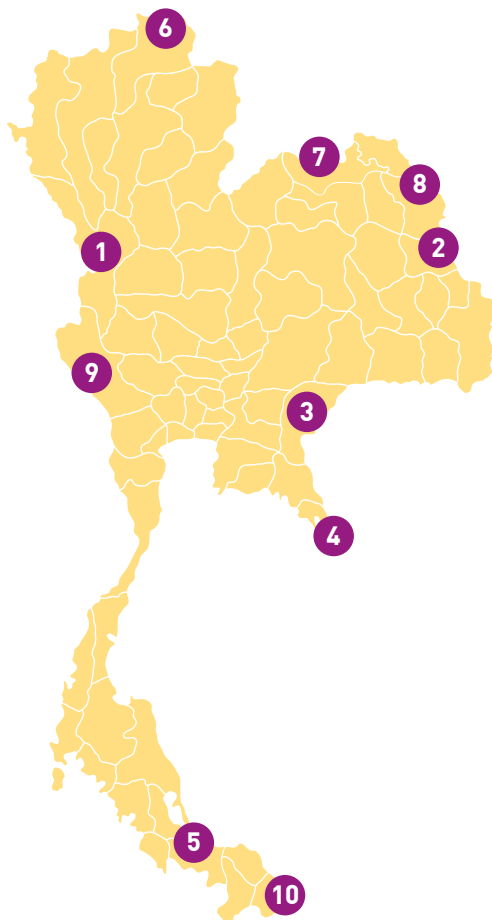

4. เขตพัฒนาเศรษฐกิจพิเศษจังหวัดตราด ประกอบด้วย 3 ตำบล ของอำเภอคลองใหญ่ ในจังหวัดตราด ได้แก่ ตำบลคลองใหญ่ ตำบลหาดเล็ก และ ตำบลไม้รูด
5. เขตพัฒนาเศรษฐกิจพิเศษจังหวัดสงขลา ประกอบด้วย 4 ตำบล ของอำเภอสะเดา ในจังหวัดสงขลา ได้แก่ ตำบลสะเดา ตำบลสำนักขาม ตำบลสำนักแต้ว และตำบลปาดังเบซาร์
6. เขตพัฒนาเศรษฐกิจพิเศษจังหวัดเชียงราย ประกอบด้วย 21 ตำบล ใน 3 อำเภอ ในจังหวัดเชียงราย ได้แก่
  - อำเภอเชียงของ 7 ตำบล ได้แก่ ตำบลศรี้ง ตำบลบุญเรือง ตำบลริมโขง ตำบลเวียง ตำบลศรีดอนชัย ตำบลสถาน ตำบลห้วยซ้อ
  - อำเภอเชียงแสน 6 ตำบล ได้แก่ ตำบลบ้านแซว ตำบลป่าสัก ตำบลแม่เงิน ตำบลโยนก ตำบลเวียง ตำบลศรีดอนมูล
  - อำเภอแม่สาย 8 ตำบล ได้แก่ ตำบลเกาะช้าง ตำบลบ้านด้าย ตำบลโป่งงาม ตำบลโป่งผา ตำบลแม่สาย ตำบลเวียงพางคำ ตำบลศรีเมืองชุม ตำบลห้วยไคร้
7. เขตพัฒนาเศรษฐกิจพิเศษจังหวัดหนองคาย ประกอบด้วย 13 ตำบล ใน 2 อำเภอ ในจังหวัดหนองคาย ได้แก่
  - อำเภอเมืองหนองคาย 12 ตำบล ได้แก่ ตำบลค่ายบกหวาน ตำบลในเมือง ตำบลบ้านเดื่อ ตำบลพระธาตุบังพวน ตำบลโพธิ์ชัย ตำบลโพธิ์สว่าง ตำบลมีชัย ตำบลเวียงคุก ตำบลสีกาย ตำบลหนองกอมเกาะ ตำบลหาดคำ ตำบลหินโงม
  - อำเภอสระใคร 1 ตำบล ได้แก่ ตำบลสระใคร
8. เขตพัฒนาเศรษฐกิจพิเศษจังหวัดนครพนม ประกอบด้วย 13 ตำบล ใน 2 อำเภอ ในจังหวัดนครพนม ได้แก่
  - อำเภอเมืองนครพนม 10 ตำบล ได้แก่ ตำบลกุรุคุ ตำบลท่าค้อ ตำบลนาทราย ตำบลนาราชควาย ตำบลในเมือง ตำบลบ้านผึ้ง ตำบลโพธิ์ตาก ตำบลหนองญาติ ตำบลหนองแสง ตำบลอาจสามารถ
  - อำเภอท่าอุเทน 3 ตำบล ได้แก่ ตำบลโนนตาล ตำบลรวมราช ตำบลเวินพระบาท
9. เขตพัฒนาเศรษฐกิจพิเศษจังหวัดกาญจนบุรี ประกอบด้วย 2 ตำบล ของอำเภอเมืองกาญจนบุรี ในจังหวัดกาญจนบุรี ได้แก่ ตำบลแก่งเสี้ยน และตำบลบ้านเก่า
10. เขตพัฒนาเศรษฐกิจพิเศษจังหวัดนราธิวาส ประกอบด้วย 5 ตำบล ใน 5 อำเภอ ในจังหวัดนราธิวาส ได้แก่
  - อำเภอเมืองนราธิวาส 1 ตำบล ได้แก่ ตำบลโคกเคียน
  - อำเภอดากใบ 1 ตำบล ได้แก่ ตำบลเจ๊ะเห
  - อำเภอเย็งงอ 1 ตำบล ได้แก่ ตำบลละหาร
  - อำเภอแว้ง 1 ตำบล ได้แก่ ตำบลลิ๊ะจูด
  - อำเภอสุไหงโก-ลก 1 ตำบล ได้แก่ ตำบลสุไหงโก-ลก

กรณีเป็นกิจการตามบัญชีประเภทกิจการที่อยู่ในข่ายให้การส่งเสริมและตั้งอยู่ในเขตพัฒนาเศรษฐกิจพิเศษ ให้ได้รับยกเว้นภาษีเงินได้นิติบุคคลเพิ่มเติม ดังนี้

สิทธิประโยชน์สำหรับกิจการที่ได้รับส่งเสริมและตั้งอยู่ในเขตพัฒนาเศรษฐกิจพิเศษ	A1	A2	A3	A4	B1	B2
ยกเว้นภาษีเงินได้นิติบุคคลตามประเภทกิจการ	8 ปี (ไม่กำหนดวงเงินภาษีเงินได้นิติบุคคล)	8 ปี	5 ปี	3 ปี	—	—
ยกเว้นภาษีเงินได้นิติบุคคลเพิ่มเติมกรณีตั้งอยู่ในเขตเศรษฐกิจพิเศษ	—	—	3 ปี	3 ปี	3 ปี	3 ปี
รวมเวลายกเว้นทั้งหมด	8 ปี	8 ปี	8 ปี	6 ปี	3 ปี	3 ปี
ลดหย่อนภาษีเงินได้นิติบุคคล ร้อยละ 50 เป็นเวลา 5 ปี	✓	✓	—	—	—	—

กรณีเป็นกิจการเป้าหมายใน 13 กลุ่มอุตสาหกรรมสำหรับเขตพัฒนาเศรษฐกิจพิเศษ\*

ตามที่คณะกรรมการนโยบายเขตพัฒนาเศรษฐกิจพิเศษกำหนด ได้รับยกเว้นภาษีเงินได้นิติบุคคล ดังนี้

กิจการเป้าหมายสำหรับเขตพัฒนาเศรษฐกิจพิเศษ	A1	A2	A3	A4	B1	B2
ยกเว้นภาษีเงินได้นิติบุคคลตามประเภทกิจการเป้าหมาย	8 ปี (ไม่กำหนดวงเงินภาษีเงินได้นิติบุคคล)	8 ปี	8 ปี	8 ปี	8 ปี	8 ปี
ลดหย่อนร้อยละ 50 เป็นเวลา 5 ปี	✓	✓	✓	✓	✓	✓

## SMEs

เพื่อสนับสนุนผู้ประกอบการ SMEs ของไทยให้เข้ามาลงทุนในเขตพัฒนาเศรษฐกิจพิเศษได้ง่ายขึ้น จึงผ่อนปรนเงื่อนไขการยื่นขอรับสิทธิประโยชน์สำหรับผู้ประกอบการ SMEs ของไทย ดังนี้

- กำหนดเงินลงทุนขั้นต่ำของแต่ละโครงการไม่น้อยกว่า 500,000 บาท (ไม่รวมค่าที่ดินและทุนหมุนเวียน)
- อนุญาตให้นำเครื่องจักรใช้แล้วในประเทศมาใช้ในโครงการที่ขอรับการส่งเสริมได้มีมูลค่าไม่เกิน 10 ล้านบาท โดยจะคำนวณราคาเครื่องจักรใช้แล้วในประเทศโดยใช้มูลค่าตามบัญชี และต้องลงทุนใหม่ในเครื่องจักรหลักเป็นสัดส่วนไม่น้อยกว่าร้อยละ 50 ของมูลค่าเครื่องจักรที่ใช้ในโครงการ

### นิยาม SMEs ไทย

- ต้องมีบุคคลธรรมดาสัญชาติไทยถือหุ้นไม่น้อยกว่าร้อยละ 51 ของทุนจดทะเบียน
- เมื่อรวมทั้งกิจการทั้งหมดที่ได้รับการส่งเสริมและไม่ได้รับการส่งเสริมแล้ว ผู้ขอรับการส่งเสริมต้องมีสินทรัพย์ถาวรสุทธิหรือเงินลงทุนไม่รวมค่าที่ดินและทุนหมุนเวียนไม่เกิน 200 ล้านบาท

## กลุ่มอุตสาหกรรมเป้าหมายในเขตพัฒนาเศรษฐกิจพิเศษ

คณะกรรมการนโยบายเขตพัฒนาเศรษฐกิจพิเศษ ได้กำหนดกิจการเป้าหมายในเขตพัฒนาเศรษฐกิจพิเศษแต่ละพื้นที่แตกต่างกันตามศักยภาพ และความต้องการของประชาชนในพื้นที่ โดยจัดกลุ่มประเภทกิจการได้เป็น 13 กลุ่มอุตสาหกรรม 66 ประเภทกิจการ และกำหนดกิจการเป้าหมายที่ให้ส่งเสริมเฉพาะพื้นที่เขตพัฒนาเศรษฐกิจพิเศษอีก 6 ประเภท ดังนี้

กลุ่มกิจการเป้าหมายที่ให้การส่งเสริมในพื้นที่										
13 กลุ่มอุตสาหกรรม (66 ประเภทกิจการ)	ตาก	สระแก้ว	ตราด	มุกดาหาร	สงขลา	เชียงใหม่	หนองคาย	นครพนม	กาญจนบุรี	นราธิวาส
1. กลุ่มอุตสาหกรรมเกษตร ประมง และกิจการที่เกี่ยวข้อง	✓	✓	✓	✓	✓	✓	✓	✓	✓	ใช้สิทธิประโยชน์ภายใต้มาตรการส่งเสริมการลงทุนในจังหวัดชายแดนภาคใต้ โดยผ่อนปรนเงื่อนไขประเภทกิจการตามนโยบายเขตพัฒนาเศรษฐกิจพิเศษ
2. กลุ่มอุตสาหกรรมการผลิตผลิตภัณฑ์เซรามิกส์	✓							✓	✓	
3. กลุ่มอุตสาหกรรมสิ่งทอ เครื่องนุ่งห่ม และเครื่องหนัง	✓	✓			✓	✓	✓	✓	✓	
4. กลุ่มอุตสาหกรรมการผลิตเครื่องเรือน	✓	✓			✓			✓	✓	
5. กลุ่มอุตสาหกรรมอัญมณี และเครื่องประดับ	✓	✓				✓		✓	✓	
6. กลุ่มอุตสาหกรรมการผลิตเครื่องมือแพทย์	✓	✓				✓		✓	✓	
7. กลุ่มอุตสาหกรรมยานยนต์ เครื่องจักร และชิ้นส่วน	✓	✓						✓	✓	
8. กลุ่มอุตสาหกรรมเครื่องใช้ไฟฟ้าและอิเล็กทรอนิกส์	✓	✓		✓				✓	✓	
9. กลุ่มอุตสาหกรรมการผลิตพลาสติก	✓	✓					✓	✓	✓	
10. กลุ่มอุตสาหกรรมการผลิตยา	✓	✓						✓	✓	
11. กลุ่มอุตสาหกรรมโลจิสติกส์	✓	✓	✓	✓	✓	✓	✓	✓	✓	
12. กลุ่มนิคมหรือเขตอุตสาหกรรม	✓	✓	✓	✓	✓	✓	✓	✓	✓	
13. กลุ่มอุตสาหกรรมสนับสนุนการท่องเที่ยว	✓	✓	✓	✓	✓	✓	✓	✓	✓	

กิจการเป้าหมายที่ประกาศเพิ่มเติมในพื้นที่*										
ประเภทกิจการ	ตาก	สระแก้ว	ตราด	มุกดาหาร	สงขลา	เชียงใหม่	หนองคาย	นครพนม	กาญจนบุรี	นราธิวาส
1. กิจการผลิตอาหารสัตว์หรือส่วนผสมอาหารสัตว์	✓	✓	✓	✓	✓	✓	✓	✓	✓	✓
2. กิจการผลิตวัสดุก่อสร้างและกิจการผลิตผลิตภัณฑ์คอนกรีตอัดแรงสำหรับงานสาธารณูปโภค	✓	✓	✓	✓	✓	✓	✓	✓	✓	✓
3. กิจการผลิตสิ่งปรุงแต่งสำหรับประทีนร่างกาย เช่น สบู่ ยาสระผม ยาสีฟัน เครื่องสำอาง	✓	✓	✓	✓	✓	✓	✓	✓	✓	✓
4. กิจการผลิตผลิตภัณฑ์พลาสติกสำหรับสินค้าอุปโภค เช่นบรรจุภัณฑ์พลาสติก	✓	✓	✓	✓	✓	✓	✓	✓	✓	✓
5. กิจการผลิตสิ่งของจากเยื่อหรือกระดาษ เช่น กล่องกระดาษ	✓	✓		✓	✓	✓	✓	✓	✓	✓
6. กิจการพัฒนาอาคารสำหรับโรงงานอุตสาหกรรมและ/หรือคลังสินค้า	✓	✓	✓	✓	✓	✓	✓	✓	✓	✓

\* หมายเหตุ: ประเภทกิจการที่ยกเลิกการให้ส่งเสริมการลงทุนแล้วแต่ให้การส่งเสริมเฉพาะในเขตพัฒนาเศรษฐกิจพิเศษ ไม่ให้ได้รับสิทธิประโยชน์ลดหย่อนภาษีเงินได้นิติบุคคล ร้อยละ 50 เป็นระยะเวลา 5 ปี เพิ่มเติม

## บัญชีประเภทกิจการเป้าหมาย ในเขตพัฒนาเศรษฐกิจพิเศษ

ประกาศที่เกี่ยวข้องกับการกำหนดประเภทกิจการเป้าหมายในเขตพัฒนาเศรษฐกิจพิเศษ ประกอบด้วย

- ประกาศคณะกรรมการส่งเสริมการลงทุน (กกท.) ที่ 1 ถึง 5 /2558 ลงวันที่ 23 เมษายน 2558
  - ประกาศคณะกรรมการส่งเสริมการลงทุน (กกท.) ที่ 12 ถึง 21 /2558 ลงวันที่ 15 ธันวาคม 2558
  - ประกาศคณะกรรมการส่งเสริมการลงทุน (กกท.) ที่ 1 ถึง 4 /2559 ลงวันที่ 10 มกราคม 2559
- รวมถึงได้มีการขยายขอบเขตของกิจการประเภท 2.17 และ 6.15 อีกด้วย

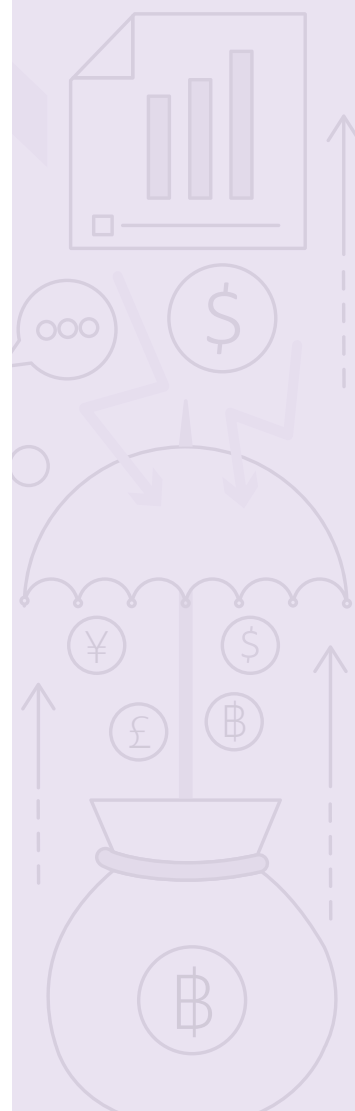

## หมวด 1 เกษตรกรรมและผลิตผลจากการเกษตร

กลุ่มอุตสาหกรรมการเกษตร ประมง และกิจการที่เกี่ยวข้อง สำหรับเขตพัฒนาเศรษฐกิจพิเศษในจังหวัด ตาก สระแก้ว ตราด มุกดาหาร สงขลา เชียงราย นongคาย นครพนม กาญจนบุรี นราธิวาส

ประเภทกิจการ	เงื่อนไข	กลุ่มกิจการและสิทธิประโยชน์	กองกำกับดูแล
1.4 กิจการอบฟ้ายและไซโล		B 1 8+5	1
1.5.1 กิจการขยายพันธุ์ปศุสัตว์หรือสัตว์น้ำ	ต้องใช้เทคโนโลยีที่ทันสมัย เช่น ใช้โรงเรือนระบบปิด มีระบบระบายอากาศ เพื่อให้อากาศในโรงเรือนอยู่ในสภาวะที่เหมาะสมตลอดเวลา มีระบบการให้น้ำและอาหารอัตโนมัติ มีมาตรการและระบบป้องกันพาหะนำโรคเข้าสู่ฟาร์ม มีระบบเซ็นเซอร์การตรวจนับจำนวนสัตว์ เป็นต้น	A 4 8+5	1
1.5.2 กิจการเลี้ยงปศุสัตว์หรือสัตว์น้ำ (ยกเว้นกุ้ง)	ต้องใช้เทคโนโลยีที่ทันสมัย เช่น ใช้โรงเรือนระบบปิด มีระบบระบายอากาศเพื่อให้อากาศในโรงเรือนอยู่ในสภาวะที่เหมาะสมตลอดเวลา มีระบบการให้น้ำและอาหารอัตโนมัติ มีมาตรการและระบบป้องกันพาหะนำโรคเข้าสู่ฟาร์ม มีระบบเซ็นเซอร์การตรวจนับจำนวนสัตว์ และระบบป้องกันและลดผลกระทบต่อสิ่งแวดล้อมที่มีประสิทธิภาพ เป็นต้น	A4 8+5	1
1.6 กิจการฆ่าและชำแหละสัตว์	ต้องมีกระบวนการผลิตที่ทันสมัย เช่น มีระบบทำให้สัตว์สลบ รวบรวมสัตว์ ห้องเย็น ระบบลดอุณหภูมิ การตรวจสอบคุณภาพเนื้อสัตว์ และการตรวจสอบสิ่งปลอมปน เป็นต้น	A 4 8+5	1
1.8 กิจการคัดคุณภาพ บรรจุ และเก็บรักษาพืช ผัก ผลไม้ หรือดอกไม้	ต้องใช้เทคโนโลยีที่ทันสมัย เช่น การใช้เครื่องคัดแยกสี การอบไอน้ำฆ่าเชื้อแมลงวันผลไม้ การเคลือบผิว เป็นต้น	A 3 8+5	1
1.9 กิจการผลิตแปงแปรรูป (โมดิไฟด์สตาร์ช) หรือแปงจากพืชที่มีคุณสมบัติพิเศษ		A 3 8+5	1
1.10 กิจการผลิตน้ำมันหรือไขมันจากพืชหรือสัตว์ (ยกเว้นน้ำมันจากถั่วเหลือง)	1. ผลิตภันฑ์น้ำมันดิบและน้ำมันกึ่งบริสุทธิ์จากพืช ต้องเริ่มต้นจากผลิตผลทางการเกษตร 2. ผลิตภันฑ์น้ำมันบริสุทธิ์จากพืช ต้องเริ่มต้นจากผลิตผลทางการเกษตร หรือน้ำมันดิบ	A 3 8+5	1

8 = ยกเว้นภาษีเงินได้นิติบุคคล 8 ปี (ไม่ Cap วงเงิน สำหรับกิจการกลุ่ม A1)

5 = ลดหย่อนภาษีเงินได้นิติบุคคล 50% เพิ่ม 5 ปี

ประเภทกิจการ	เงื่อนไข	กลุ่มกิจการ และสิทธิประโยชน์	กองกำกับดูแล
1.11 กิจการผลิตสารสกัดจากวัตถุดิบทางธรรมชาติ หรือผลิตภัณฑ์จากสารสกัดจากวัตถุดิบทางธรรมชาติ (เช่น ยา สมุนไพร ยาสมุนไพร ยาสีฟัน และเครื่องสำอาง)		A 4 8+5	1
1.14.1 กิจการแปรรูปยางขั้นต้น		A 4 8+5	1
1.15 กิจการผลิตผลิตภัณฑ์จากผลพลอยได้หรือเศษวัสดุทางการเกษตร		A 4 8+5	1
1.17 กิจการผลิตหรือถนอมอาหาร เครื่องดื่มวัตถุเจือปนอาหาร (Food Additive) หรือสิ่งปรุงแต่งอาหาร (Food Ingredient) โดยใช้เทคโนโลยีที่ทันสมัย (ยกเว้นเครื่องดื่มที่มีแอลกอฮอล์)	1. ไม่ให้การส่งเสริมโครงการที่มีเฉพาะกระบวนการผสม หรือทำให้เจือจางเท่านั้น 2. สำหรับโครงการที่มีกระบวนการหมัก ต้องใช้หัวเชื้อที่ผ่านการศึกษาวิจัยมาแล้ว	A 3 8+5	1
1.19 กิจการห้องเย็น หรือกิจการห้องเย็นและขนส่งห้องเย็น		B 1 8+5	1
1.20 กิจการศูนย์กลางการค้าสินค้าเกษตร	1. ต้องมีที่ดินไม่น้อยกว่า 50 ไร่ 2. ต้องมีพื้นที่สำหรับประกอบกิจการ และบริการเกี่ยวกับสินค้าเกษตร ไม่น้อยกว่าร้อยละ 60 ของพื้นที่ทั้งหมด โดยต้องจัดให้มีพื้นที่สำหรับแสดง หรือซื้อขายสินค้าเกษตร ศูนย์ประมวลสินค้า ห้องเย็น และคลังสินค้า 3. ต้องให้บริการตรวจสอบ คัดคุณภาพ และตรวจสอบสารพิษตกค้าง	A 3 8+5	1
1.22 กิจการผลิตอาหารสัตว์หรือส่วนผสมอาหารสัตว์		B 1 8	1

## หมวด 2 แร่ เซรามิกส์ และโลหะขั้นมูลฐาน

กลุ่มอุตสาหกรรมเซรามิกส์ การผลิตผลิตภัณฑ์เซรามิกส์ สำหรับเขตพัฒนาเศรษฐกิจพิเศษในจังหวัด ตาก กาญจนบุรี นครพนม

ประเภทกิจการ	เงื่อนไข	กลุ่มกิจการ และสิทธิประโยชน์	กองกำกับดูแล
2.4.3 กิจการผลิตผลิตภัณฑ์เซรามิกส์ (ยกเว้น Earthen Ware และกระเบื้องเซรามิกส์)	ต้องมีขั้นตอนการเผา และ/หรือ การอบ	B 1 8+5	3

8 = ยกเว้นภาษีเงินได้นิติบุคคล 8 ปี (ไม่ Cap วงเงิน สำหรับกิจการกลุ่ม A1)

5 = ลดหย่อนภาษีเงินได้นิติบุคคล 50% เพิ่ม 5 ปี

กิจการผลิตวัสดุก่อสร้างและกิจการผลิตผลิตภัณฑ์คอนกรีตอัดแรงสำหรับงานสาธารณูปโภค สำหรับเขตพัฒนาเศรษฐกิจพิเศษในจังหวัด ตาก สระแก้ว ตราด มุกดาหาร สงขลา เชียงราย หนองคาย นครพนม กาญจนบุรี นราธิวาส

ประเภทกิจการ	เงื่อนไข	กลุ่มกิจการและสิทธิประโยชน์	กองกำกับดูแล
2.17 กิจการผลิตวัสดุก่อสร้างและกิจการผลิตผลิตภัณฑ์คอนกรีตอัดแรงสำหรับงานสาธารณูปโภค		A 2 <b>8</b>	3

### หมวด 3 อุตสาหกรรมเบา

กลุ่มอุตสาหกรรมสิ่งทอ เครื่องนุ่งห่ม สำหรับเขตพัฒนาเศรษฐกิจพิเศษในจังหวัด ตาก สระแก้ว สงขลา เชียงราย หนองคาย นครพนม กาญจนบุรี นราธิวาส

ประเภทกิจการ	เงื่อนไข	กลุ่มกิจการและสิทธิประโยชน์	กองกำกับดูแล
3.1.1 กิจการผลิตเส้นใยธรรมชาติหรือเส้นใยประดิษฐ์	เฉพาะการผลิตเส้นใยรีไซเคิล ต้องใช้เศษวัสดุของเสียที่เกิดขึ้นในประเทศเท่านั้น	A 2 / A 4 / B 1 <b>8+5</b>	5
3.1.2 กิจการผลิตด้ายหรือผ้า		A 3 / A 4 / B 1 <b>8+5</b>	5
3.1.4 กิจการผลิตเครื่องนุ่งห่ม เครื่องประกอบการแต่งกาย และเคหะสิ่งทอ		A 4 / B 1 <b>8+5</b>	5
3.2 กิจการผลิต Non-woven Fabric หรือผลิตภัณฑ์สุขอนามัย (Hygienic Products) จาก Non-woven Fabric		A 4 <b>8+5</b>	5
3.3 กิจการผลิตกระเป๋าหรือรองเท้า หรือผลิตภัณฑ์จากหนังสัตว์หรือหนังเทียม		A 4 / B 1 <b>8+5</b>	5
3.4 กิจการผลิตเครื่องกีฬาหรือชิ้นส่วน		B 1 <b>8+5</b>	5

กลุ่มอุตสาหกรรมการผลิตเครื่องเรือน สำหรับเขตพัฒนาเศรษฐกิจพิเศษในจังหวัด ตาก สระแก้ว สงขลา เชียงราย นครพนม กาญจนบุรี นราธิวาส

ประเภทกิจการ	เงื่อนไข	กลุ่มกิจการและสิทธิประโยชน์	กองกำกับดูแล
3.6 กิจการผลิตเครื่องเรือนหรือชิ้นส่วน		A 4 / B 1 <b>8+5</b>	5

**8** = ยกเว้นภาษีเงินได้นิติบุคคล 8 ปี (ไม่ Cap วงเงิน สำหรับกิจการกลุ่ม A1)

**5** = ลดหย่อนภาษีเงินได้นิติบุคคล 50% เพิ่ม 5 ปี

กลุ่มอุตสาหกรรมอัญมณีและเครื่องประดับ สำหรับเขตพัฒนาเศรษฐกิจพิเศษในจังหวัด ตาก สระแก้ว เชียงราย นครพนม กาญจนบุรี นราธิวาส

ประเภทกิจการ	เงื่อนไข	กลุ่มกิจการ และสิทธิประโยชน์	กอง กำนับดูแล
3.8 กิจการผลิตอัญมณี และเครื่องประดับ หรือ ชิ้นส่วน รวมถึงวัตถุดิบและต้นแบบ		A 4 <b>8+5</b>	5

กลุ่มอุตสาหกรรมการผลิตเครื่องมือแพทย์ สำหรับเขตพัฒนาเศรษฐกิจพิเศษในจังหวัด ตาก สระแก้ว เชียงราย นครพนม กาญจนบุรี นราธิวาส

ประเภทกิจการ	เงื่อนไข	กลุ่มกิจการ และสิทธิประโยชน์	กอง กำนับดูแล
3.11 กิจการผลิตเครื่องมือแพทย์หรือชิ้นส่วน		A 1 - A4 <b>8+5</b>	1

## หมวด 4 ผลิตภัณฑ์โลหะ เครื่องจักร และอุปกรณ์ขนส่ง

กลุ่มอุตสาหกรรมยานยนต์ เครื่องจักร และชิ้นส่วน สำหรับเขตพัฒนาเศรษฐกิจพิเศษในจังหวัด ตาก สระแก้ว นครพนม กาญจนบุรี นราธิวาส

ประเภทกิจการ	เงื่อนไข	กลุ่มกิจการ และสิทธิประโยชน์	กอง กำนับดูแล
4.4 กิจการผลิตเครื่องยนต์อเนกประสงค์ หรือ อุปกรณ์		A 4 / B 1 <b>8+5</b>	2
4.5.2 กิจการผลิตเครื่องจักร อุปกรณ์ หรือชิ้นส่วน และ/หรือ การซ่อมแซม แม่พิมพ์	ต้องมีขั้นตอนการขึ้นรูปชิ้นส่วน และ/หรือ การออกแบบทางวิศวกรรม	A 3 <b>8+5</b>	2
4.5.3 กิจการประกอบเครื่องจักร และ/หรือ อุปกรณ์เครื่องจักร	ต้องมีขั้นตอนการประกอบตามที่คณะกรรมการให้ความเห็นชอบ	A 4 <b>8+5</b>	2
4.8.17 กิจการผลิตชิ้นส่วนยานพาหนะอื่นๆ		B 1 <b>8+5</b>	2
4.12 กิจการผลิตรถจักรยานยนต์ (ยกเว้นที่มี ความจุกระบอกสูบต่ำกว่า 248 ซีซี)	1. ต้องมีขั้นตอนการเชื่อมประกอบโครงรถและ ฟันสี 2. ต้องเสนอแผนการลงทุนผลิตชิ้นส่วน และ การใช้ชิ้นส่วน และต้องได้รับความเห็นชอบ จากคณะกรรมการ	B 1 <b>8+5</b>	2

**8** = ยกเว้นภาษีเงินได้นิติบุคคล 8 ปี (ไม่ Cap วงเงิน สำหรับกิจการกลุ่ม A1)

**5** = ลดหย่อนภาษีเงินได้นิติบุคคล 50% เพิ่ม 5 ปี

กิจการผลิตโครงสร้างโลหะสำหรับงานก่อสร้างหรืองานอุตสาหกรรม สำหรับเขตพัฒนาเศรษฐกิจพิเศษในจังหวัด ตาก สระแก้ว มุกดาหาร สงขลา เชียงราย หนองคาย นครพนม กาญจนบุรี นราธิวาส

ประเภทกิจการ	เงื่อนไข	กลุ่มกิจการและสิทธิประโยชน์	กองกำกับดูแล
4.14 กิจการผลิตโครงสร้างโลหะสำหรับงานก่อสร้างหรืองานอุตสาหกรรม (Fabrication Industry)		A 3 / A 4 <b>8+5</b>	3

## หมวด 5 อุตสาหกรรมเครื่องใช้ไฟฟ้าและอิเล็กทรอนิกส์

กลุ่มอุตสาหกรรมเครื่องใช้ไฟฟ้าและอิเล็กทรอนิกส์ สำหรับเขตพัฒนาเศรษฐกิจพิเศษในจังหวัด ตาก สระแก้ว มุกดาหาร นครพนม กาญจนบุรี นราธิวาส

ประเภทกิจการ	เงื่อนไข	กลุ่มกิจการและสิทธิประโยชน์	กองกำกับดูแล
5.1 กิจการผลิตเครื่องใช้ไฟฟ้า		A 2 / A 3 <b>8+5</b>	2
5.2.2 กิจการผลิตหลอดไฟแบบ LED		A 4 <b>8+5</b>	2
5.2.3 กิจการผลิต Compressor และ/หรือ Motor สำหรับเครื่องใช้ไฟฟ้า		A 4 <b>8+5</b>	2
5.2.4 กิจการผลิต Wire Harness		B 1 <b>8+5</b>	2
5.2.5 กิจการผลิตชิ้นส่วนเครื่องใช้ไฟฟ้าอื่นๆ		B 1 <b>8+5</b>	2
5.3.5 กิจการผลิตผลิตภัณฑ์กลุ่มภาพและเสียง (Audio Visual Product)		A 4 <b>8+5</b>	2
5.3.6 กิจการผลิตผลิตภัณฑ์อิเล็กทรอนิกส์สำหรับสำนักงาน		A 4 <b>8+5</b>	2
5.3.7 กิจการผลิตผลิตภัณฑ์อิเล็กทรอนิกส์อื่นๆ		B 1 <b>8+5</b>	2
5.4.6.2 กิจการผลิต Hard Disk Drive ทั่วไป และ/หรือ ชิ้นส่วน (ยกเว้น Top Cover หรือ Base Plate หรือ Peripheral)	การลงทุนปรับปรุงเครื่องจักรเดิม ให้เป็นส่วนหนึ่งของโครงการที่จะได้รับการส่งเสริมด้วย โดยไม่ให้นับมูลค่าเครื่องจักรเดิมมารวมเป็นเงินลงทุนที่จะได้รับยกเว้นภาษีเงินได้นิติบุคคล	A 3 <b>8+5</b>	2

**8** = ยกเว้นภาษีเงินได้นิติบุคคล 8 ปี (ไม่ Cap วงเงิน สำหรับกิจการกลุ่ม A1)

**5** = ลดหย่อนภาษีเงินได้นิติบุคคล 50% เพิ่ม 5 ปี

ประเภทกิจการ	เงื่อนไข	กลุ่มกิจการ และสิทธิ ประโยชน์	กอง กำกับ ดูแล
5.4.6.3 กิจการผลิต Top cover หรือ Base Plate หรือ Peripheral สำหรับ Hard Disk Drive		A 4 <b>8+5</b>	2
5.4.12 กิจการผลิต Flexible Printed Circuit และ/หรือ Multi Layer Printed Circuit Board และ/หรือ ชิ้นส่วน	ต้องมีกรรมวิธีการผลิตตามที่คณะกรรมการให้ ความเห็นชอบ	A 2 / A 3 <b>8+5</b>	2
5.4.13 กิจการผลิตอุปกรณ์หน่วยความจำ อื่นๆ		A 4 <b>8+5</b>	2
5.4.14 กิจการผลิต Printed Circuit Board Assembly (PCBA) ทั่วไป		A 4 <b>8+5</b>	2
5.4.17 กิจการผลิตชิ้นส่วนสำหรับ ผลิตภัณฑ์กลุ่มภาพและเสียง (Audio Visual Product)		A 4 <b>8+5</b>	2
5.4.18 กิจการผลิตชิ้นส่วนสำหรับผลิตภัณฑ์ อิเล็กทรอนิกส์สำหรับสำนักงาน		A 4 <b>8+5</b>	2
5.4.19 กิจการผลิตชิ้นส่วนสำหรับ ผลิตภัณฑ์อิเล็กทรอนิกส์อื่นๆ		B 1 <b>8+5</b>	2

## หมวด 6 เคมีภัณฑ์และพลาสติก

กลุ่มอุตสาหกรรมเคมีภัณฑ์และพลาสติก การผลิตพลาสติก สำหรับเขตพัฒนาเศรษฐกิจพิเศษในจังหวัด ตาก สระแก้ว เชียงราย นครพนม กาญจนบุรี นราธิวาส

ประเภทกิจการ	เงื่อนไข	กลุ่มกิจการ และสิทธิ ประโยชน์	กอง กำกับ ดูแล
6.6 กิจการผลิตผลิตภัณฑ์พลาสติกสำหรับ อุตสาหกรรม (Plastic Products for Industrial Goods)	ต้องมีกระบวนการขึ้นรูปพลาสติก	B 1 <b>8+5</b>	3
6.7.1 กิจการผลิตบรรจุภัณฑ์พลาสติก ชนิดหลายชั้น (Multilayer Plastics Packaging)	ต้องมีการผลิตเชื่อมประสานพลาสติกมากกว่า 2 ชั้น ขึ้นไป	A 3 <b>8+5</b>	3

ประเภทกิจการ	เงื่อนไข	กลุ่มกิจการ และสิทธิ ประโยชน์	กอง กำกับ ดูแล
6.7.2 กิจการผลิตบรรจุภัณฑ์พลาสติกชนิดปลอดเชื้อ (Aseptic Plastics Packaging)	ต้องได้รับการรับรองมาตรฐานห้องปลอดเชื้อในระดับมาตรฐาน ISO 14611 ระดับ 7 หรือมาตรฐาน Federal Standard 209 E Class 10000 ขึ้นไป หรือมาตรฐานสากลอื่นที่เทียบเท่าภายใน 2 ปี นับแต่วันครบเปิดดำเนินการ	A 3 8+5	3
6.7.3 กิจการผลิตบรรจุภัณฑ์พลาสติกชนิดป้องกันไฟฟ้าสถิต (Antistatic Plastics Packaging)	ต้องได้รับการรับรองมาตรฐานห้องปลอดเชื้อในระดับมาตรฐาน ISO 14611 ระดับ 7 หรือมาตรฐาน Federal Standard 209 E Class 10000 ขึ้นไป หรือมาตรฐานสากลอื่นที่เทียบเท่าภายใน 2 ปี นับแต่วันครบเปิดดำเนินการ	A 3 8+5	3
6.8 กิจการผลิตผลิตภัณฑ์พลาสติกกรีไซเคิล	ต้องมีกระบวนการขึ้นรูปด้วยเศษพลาสติกจากในประเทศเท่านั้น	A 4 8+5	3

กลุ่มอุตสาหกรรมการผลิตยา สำหรับเขตพัฒนาเศรษฐกิจพิเศษในจังหวัด ตาก สระแก้ว เชียงราย นครพนม กาญจนบุรี นราธิวาส

ประเภทกิจการ	เงื่อนไข	กลุ่มกิจการ และสิทธิ ประโยชน์	กอง กำกับ ดูแล
6.10 กิจการผลิตยา	<ol style="list-style-type: none"> <li>1. กรณีการผลิตยาแผนปัจจุบัน ต้องได้รับการรับรองมาตรฐาน GMP ตามแนวทาง PIC/S ภายใน 2 ปี นับแต่วันครบเปิดดำเนินการ</li> <li>2. กรณีการผลิตยาแผนโบราณ ต้องได้รับการรับรองมาตรฐาน GMP ภายใน 2 ปี นับแต่วันครบเปิดดำเนินการ</li> <li>3. ในกรณีการปรับปรุงกิจการเดิม จะอนุญาตให้นำเครื่องจักรเดิมมาใช้ในโครงการที่ได้รับการส่งเสริมได้ แต่ไม่ให้นำเป็นมูลค่าเงินลงทุนของโครงการ</li> </ol>	A 2 / A 3 8+5	1

กิจการผลิตสิ่งพิมพ์ทั่วไป สำหรับเขตพัฒนาเศรษฐกิจพิเศษในจังหวัด ตาก สระแก้ว ตราด มุกดาหาร สงขลา เชียงราย หนองคาย นครพนม กาญจนบุรี นราธิวาส

ประเภทกิจการ	เงื่อนไข	กลุ่มกิจการ และสิทธิ ประโยชน์	กอง กำกับ ดูแล
6.14.2 กิจการผลิตสิ่งพิมพ์ทั่วไป		B 1 8+5	5

กิจการผลิตสิ่งปรุงแต่งสำหรับประติณร่างกาย สำหรับเขตพัฒนาเศรษฐกิจพิเศษในจังหวัด ตาก สระแก้ว ตราด มุกดาหาร สงขลา เชียงราย หนองคาย นครพนม กาญจนบุรี นราธิวาส

ประเภทกิจการ	เงื่อนไข	กลุ่มกิจการ และสิทธิ ประโยชน์	กอง กำกับ ดูแล
6.15 กิจการผลิตสิ่งปรุงแต่งสำหรับประติณร่างกาย เช่น สบู่ ยาสระผม ยาสีฟัน เครื่องสำอาง		A 2 <b>8</b>	1

กิจการผลิตผลิตภัณฑ์พลาสติกสำหรับสินค้าอุปโภค สำหรับเขตพัฒนาเศรษฐกิจพิเศษในจังหวัด ตาก สระแก้ว ตราด มุกดาหาร สงขลา เชียงราย หนองคาย นครพนม กาญจนบุรี นราธิวาส

ประเภทกิจการ	เงื่อนไข	กลุ่มกิจการ และสิทธิ ประโยชน์	กอง กำกับ ดูแล
6.16 กิจการผลิตผลิตภัณฑ์พลาสติกสำหรับสินค้าอุปโภค เช่น บรรจุภัณฑ์พลาสติก		A 2 <b>8</b>	3

กิจการผลิตสิ่งของจากเยื่อหรือกระดาษ สำหรับเขตพัฒนาเศรษฐกิจพิเศษในจังหวัด ตาก สระแก้ว มุกดาหาร สงขลา เชียงราย หนองคาย นครพนม กาญจนบุรี นราธิวาส

ประเภทกิจการ	เงื่อนไข	กลุ่มกิจการ และสิทธิ ประโยชน์	กอง กำกับ ดูแล
6.17 กิจการผลิตสิ่งของจากเยื่อ หรือกระดาษ เช่น กล่องกระดาษ		A 2 <b>8</b>	3

## หมวด 7 กิจการบริการและสาธารณูปโภค

กลุ่มอุตสาหกรรมโลจิสติกส์ สำหรับเขตพัฒนาเศรษฐกิจพิเศษในจังหวัด ตาก สระแก้ว ตราด มุกดาหาร สงขลา เชียงราย หนองคาย นครพนม กาญจนบุรี นราธิวาส

ประเภทกิจการ	เงื่อนไข	กลุ่มกิจการ และสิทธิ ประโยชน์	กอง กำกับ ดูแล
7.1.3 กิจการสถานที่ตรวจปล่อย และบรรจุสินค้าเข้าตู้คอนเทนเนอร์เพื่อการส่งออก หรือโรงพักสินค้า เพื่อตรวจปล่อยของขาเข้า และบรรจุของขาออกที่ขนส่ง โดยระบบคอนเทนเนอร์นอกเขตท่าเทียบเรือ (รพท.) (Inland Container Depot: ICD)		A 3 <b>8+5</b>	4

**8** = ยกเว้นภาษีเงินได้นิติบุคคล 8 ปี (ไม่ Cap วงเงิน สำหรับกิจการกลุ่ม A1)

**5** = ลดหย่อนภาษีเงินได้นิติบุคคล 50% เพิ่ม 5 ปี

ประเภทกิจการ	เงื่อนไข	กลุ่มกิจการและสิทธิประโยชน์	กองกำกับดูแล
7.4.1 กิจการศูนย์กระจายสินค้าด้วยระบบที่ทันสมัย (Distribution Center: DC)	<ol style="list-style-type: none"> <li>ต้องมีทุนจดทะเบียนที่ชำระแล้วไม่น้อยกว่า 10 ล้านบาท</li> <li>ต้องจัดให้มีสถานที่จัดเก็บสินค้าควบคุมด้วยระบบคอมพิวเตอร์ที่ทันสมัย</li> </ol>	B 1 8+5	4
7.4.2 กิจการศูนย์กระจายสินค้าระหว่างประเทศด้วยระบบที่ทันสมัย (International Distribution Center: IDC)	<ol style="list-style-type: none"> <li>ต้องมีทุนจดทะเบียนที่ชำระแล้วไม่น้อยกว่า 10 ล้านบาท</li> <li>ต้องจัดให้มีสถานที่จัดเก็บสินค้าควบคุมด้วยระบบคอมพิวเตอร์ที่ทันสมัย</li> <li>กำหนดเงื่อนไขเพิ่มเติม ดังนี้ <ol style="list-style-type: none"> <li>ต้องมีเงินลงทุน (ไม่รวมค่าที่ดินและทุนหมุนเวียน) ไม่น้อยกว่า 100 ล้านบาท</li> <li>ต้องกระจายสินค้าไปต่างประเทศ ตั้งแต่ 1 ประเทศขึ้นไป</li> </ol> </li> </ol>	A 3 8+5	4

กลุ่มนิคมหรือเขตอุตสาหกรรม สำหรับเขตพัฒนาเศรษฐกิจพิเศษในจังหวัด ตาก สระแก้ว ตรวดี มุกดาหาร สงขลา เชียงราย หนองคาย นครพนม กาญจนบุรี นราธิวาส

ประเภทกิจการ	เงื่อนไข	กลุ่มกิจการและสิทธิประโยชน์	กองกำกับดูแล
7.9.1.1 กิจการนิคมหรือเขตอุตสาหกรรม	<ol style="list-style-type: none"> <li>ต้องมีที่ดินไม่น้อยกว่า 500 ไร่</li> <li>ที่ดินที่เป็นที่ตั้งโรงงานต้องไม่น้อยกว่าร้อยละ 60 และไม่เกินร้อยละ 75 ของพื้นที่ทั้งหมดยกเว้นกรณีที่ดินทั้งหมดเกิน 1,000 ไร่ ให้กำหนดตามที่คณะกรรมการให้ความเห็นชอบ</li> <li>เงื่อนไขอื่นมีดังนี้ <ol style="list-style-type: none"> <li>มาตรฐานของถนนหลักกรณีที่ดินเกินกว่า 1,000 ไร่ ขึ้นไป ต้องมีถนน 4 ช่องทาง เขตทางไม่น้อยกว่า 30 เมตร ผิวจราจรไม่น้อยกว่า 14 เมตร มีเกาะกลางถนนและทางเท้าไม่น้อยกว่า 2 เมตร ต่อข้าง นอกจากนี้ต้องมีผิวทางหรือไหล่ทางกว้างเพียงพอที่จะให้รถยนต์จอดฉุกเฉิน</li> </ol> </li> </ol>	A 3 8+5	3

ประเภทกิจการ	เงื่อนไข	กลุ่มกิจการและสิทธิประโยชน์	กองกำกับดูแล
	<p>กรณีที่ดินเกินกว่า 500-1,000 ไร่ ต้องมีถนน 2 ช่องทาง เขตทาง ไม่น้อยกว่า 20 เมตร ผิวจราจร ไม่น้อยกว่า 7 เมตร มีทางเท้า ไม่น้อยกว่า 2 เมตรต่อข้าง นอกจากนี้ต้องมีผิวทางหรือไหล่ทางกว้างเพียงพอที่จะให้รถยนต์จอดฉุกเฉิน</p> <p>3.2 มาตรฐานของถนนสายรองต้องมีผิวจราจรไม่น้อยกว่า 8.50 เมตร ไหล่ถนนไม่น้อยกว่า 2 เมตรต่อข้าง</p> <p>3.3 ระบบบำบัดน้ำเสียต้องเหมาะสมตามลักษณะสมบัติของน้ำเสีย และการบำบัดน้ำเสียต้องเป็นไปตามมาตรฐานน้ำทิ้งตามที่กฎหมายกำหนด โดยมีบ่อเก็บน้ำทิ้งหลังการบำบัดด้วย</p> <p>3.4 ระบบระบายน้ำเสียต้องแยกออกจากระบบระบายน้ำฝนโดยเด็ดขาด</p> <p>3.5 ต้องจัดให้มีที่รวบรวม จัดเก็บ และกำจัดขยะที่เหมาะสมตามที่คณะกรรมการให้ความเห็นชอบ</p> <p>3.6 โรงงานที่เข้าใช้พื้นที่ต้องเป็นโรงงานที่สอดคล้องกับอุตสาหกรรมเป้าหมาย และอุตสาหกรรมต้องห้ามตามที่กำหนดไว้ในรายงานผลกระทบสิ่งแวดล้อมที่ผ่านความเห็นชอบจากคณะกรรมการผู้ชำนาญการของสำนักงานนโยบายและแผนทรัพยากรธรรมชาติและสิ่งแวดล้อม</p> <p>3.7 ต้องมีบริการสาธารณูปโภค โดยมีไฟฟ้า น้ำประปาและน้ำใช้ ไทรอคัพท์ และการไปรษณีย์แก่โรงงาน อุตสาหกรรมที่เข้าไปอยู่ในเขตอุตสาหกรรมใช้ได้เพียงพอ</p> <p>3.8 ต้องจัดปรับปรุงที่ดินประมาณร้อยละ 25 ของที่ดินทั้งหมดหรือตามจำนวนที่คณะกรรมการให้ความเห็นชอบ ให้มีความพร้อม</p>		

ประเภทกิจการ	เงื่อนไข	กลุ่มกิจการ และสิทธิ ประโยชน์	กอง กำกับ ดูแล
<p>7.9.1.2 กิจการนิคมหรือเขตอุตสาหกรรมอัญมณีและเครื่องประดับ</p>	<p>ในด้านบริการสาธารณูปโภคต่างๆ ภายในระยะเวลา 2 ปี นับแต่วันที่ออกบัตรส่งเสริม</p> <ol style="list-style-type: none"> <li>ต้องมีที่ดินไม่น้อยกว่า 100 ไร่</li> <li>ต้องมีพื้นที่สำหรับการประกอบอุตสาหกรรมที่เกี่ยวกับอัญมณีและเครื่องประดับไม่น้อยกว่าร้อยละ 40 ของพื้นที่ทั้งหมด</li> <li>ต้องมีพื้นที่สำหรับการค้าขายอัญมณีและเครื่องประดับ</li> <li>ต้องมีระบบรักษาความปลอดภัยที่เหมาะสม</li> <li>ต้องมีห้องประชุมและห้องแสดงสินค้า รวมทั้งศูนย์ธุรกิจ</li> </ol>	<p>A 3 8+5</p>	<p>5</p>
<p>7.9.1.3 กิจการนิคมหรือเขตอุตสาหกรรมโลจิสติกส์ (Logistics Park)</p>	<ol style="list-style-type: none"> <li>ต้องมีที่ดินไม่น้อยกว่า 200 ไร่ และมีการลงทุนก่อสร้างคลังสินค้าให้เช่า หรือขาย โดยมีพื้นที่รวมกันไม่น้อยกว่า 50,000 ตารางเมตร</li> <li>ต้องตั้งในพื้นที่รัศมีไม่เกิน 50 กิโลเมตรจากบริเวณท่าเรือ ท่าอากาศยาน ด้านชายแดน ศุลกากร สถานีตรวจปล่อยและบรรจุน้ำสินค้าเข้าสู่คอนเทนเนอร์ (Inland Container Depot: ICD) หรืออยู่ในเขตประกอบการเสรีหรือเขตปลอดอากร (Free Zone)</li> <li>ต้องจัดให้มีพื้นที่บางส่วนหรือทั้งหมดเป็นเขตประกอบการเสรีหรือเขตปลอดอากร (Free Zone)</li> <li>ต้องจัดให้มีสถานีเปลี่ยนถ่ายขึ้น-ลงตู้คอนเทนเนอร์ หรือสถานีรถบรรทุกและสถานีเก็บ และรับฝากตู้คอนเทนเนอร์ไม่น้อยกว่า 50 ตู้</li> <li>ต้องมีระบบโทรคมนาคมหลักที่มีการวางสายสื่อสารแบบความเร็วสูงจากเขตอุตสาหกรรมโลจิสติกส์ไปยังศูนย์กลางสื่อสารโทรคมนาคมในประเทศ และระหว่างประเทศ</li> <li>ต้องมีผู้มีสัญชาติไทยถือหุ้นไม่น้อยกว่าร้อยละ 51 ของทุนจดทะเบียน</li> </ol>	<p>A 3 8+5</p>	<p>4</p>

8 = ยกเว้นภาษีเงินได้นิติบุคคล 8 ปี (ไม่ Cap วงเงิน สำหรับกิจการกลุ่ม AI)

5 = ลดหย่อนภาษีเงินได้นิติบุคคล 50% เพิ่ม 5 ปี

ประเภทกิจการ	เงื่อนไข	กลุ่มกิจการ และสิทธิ ประโยชน์	กอง กำกับ ดูแล
	7. ต้องได้รับความเห็นชอบจากหน่วยงานที่เกี่ยวข้อง		

กลุ่มอุตสาหกรรมสนับสนุนการท่องเที่ยว สำหรับเขตพัฒนาเศรษฐกิจพิเศษในจังหวัด ตาก สระแก้ว ตราด มุกดาหาร สงขลา เชียงราย หนองคาย นครพนม กาญจนบุรี นราธิวาส

ประเภทกิจการ	เงื่อนไข	กลุ่มกิจการ และสิทธิ ประโยชน์	กอง กำกับ ดูแล
7.22.1 กิจการเรือเฟอร์รี่ หรือเดินเรือท่องเที่ยว หรือให้เช่าเรือท่องเที่ยว	ต้องได้รับความเห็นชอบจากหน่วยงานของรัฐที่เกี่ยวข้อง	A 3 8+5	4
7.22.2 กิจการบริการที่จอดเรือท่องเที่ยว	ต้องมีสิ่งอำนวยความสะดวกต่างๆ เช่น อุปกรณ์ยกเรือ ที่จอดเรือบนบก โรงจอดเรือสำหรับซ่อมบำรุงเรือ เป็นต้น	A 3 8+5	4
7.22.3 กิจการสวนสนุก	1. ต้องมีเงินลงทุน (ไม่รวมค่าที่ดินและทุนหมุนเวียน) ไม่น้อยกว่า 500 ล้านบาท 2. ส่วนประกอบของโครงการต้องได้รับความเห็นชอบจากคณะกรรมการ	A 3 8+5	4
7.22.4 กิจการศูนย์แสดงศิลปวัฒนธรรม หรือศูนย์ศิลปหัตถกรรม	ต้องมีเงินลงทุน (ไม่รวมค่าที่ดินและทุนหมุนเวียน) ไม่น้อยกว่า 30 ล้านบาท	A 3 8+5	4
7.22.5 กิจการสวนสัตว์เปิด	1. ต้องมีเงินลงทุน (ไม่รวมค่าที่ดินและทุนหมุนเวียน) ไม่น้อยกว่า 500 ล้านบาท และต้องมีที่ดินไม่น้อยกว่า 500 ไร่ 2. ส่วนประกอบของโครงการต้องได้รับความเห็นชอบจากคณะกรรมการ 3. ต้องจัดที่ดินเป็นพื้นที่สีเขียวและที่จอดรถ อย่างละไม่น้อยกว่าร้อยละ 15 ของที่ดินทั้งหมด	A 3 8+5	4
7.22.6 กิจการพิพิธภัณฑ์สัตว์น้ำ	1. ต้องมีเงินลงทุน (ไม่รวมค่าที่ดินและทุนหมุนเวียน) ไม่น้อยกว่า 100 ล้านบาท 2. จัดทำมาตรการป้องกันและแก้ไขผลกระทบ ต่อสิ่งแวดล้อม ภายใน 12 เดือน นับแต่วัน ที่ออกบัตรส่งเสริม	A 3 8+5	4
7.23.3 กิจการศูนย์แสดงสินค้านานาชาติ	1. ต้องมีพื้นที่แสดงสินค้าภายในอาคาร ไม่น้อยกว่า 25,000 ตารางเมตร 2. ต้องมีห้องสำหรับเจรจาธุรกิจทุกห้องแสดงสินค้า	A 3 8+5	4

ประเภทกิจการ	เงื่อนไข	กลุ่มกิจการ และสิทธิ ประโยชน์	กอง กำกับ ดูแล
7.23.4 กิจการศูนย์ฟื้นฟูสุขภาพ	1. ต้องใช้เทคโนโลยีทางการแพทย์ในการบำบัด และฟื้นฟูสุขภาพ 2. ต้องมีการจัดโปรแกรมการฟื้นฟูสุขภาพแบบต่อเนื่อง และมีการพักค้างคืนสำหรับผู้มาใช้บริการ	B 1 8+5	4

กิจการพัฒนาอาคารสำหรับโรงงานอุตสาหกรรมและ/หรือคลังสินค้า สำหรับเขตพัฒนาเศรษฐกิจพิเศษในจังหวัด ตาก สระแก้ว ตรวต มุกดาหาร สงขลา เชียงราย หนองคาย นครพนม กาญจนบุรี นราธิวาส

ประเภทกิจการ	เงื่อนไข	กลุ่มกิจการ และสิทธิ ประโยชน์	กอง กำกับ ดูแล
7.24 กิจการพัฒนาอาคารสำหรับโรงงานอุตสาหกรรมและ/หรือคลังสินค้า		A 2 8	3

กิจการศูนย์กลางการค้าและพัฒนาผลิตภัณฑ์แบบครบวงจร สำหรับเขตพัฒนาเศรษฐกิจพิเศษในจังหวัด ตาก สระแก้ว ตรวต มุกดาหาร สงขลา เชียงราย หนองคาย นครพนม กาญจนบุรี นราธิวาส

ประเภทกิจการ	เงื่อนไข	กลุ่มกิจการ และสิทธิ ประโยชน์	กอง กำกับ ดูแล
7.29 กิจการศูนย์กลางการค้าและพัฒนาผลิตภัณฑ์แบบครบวงจร	1. ต้องมีผู้มีสัญชาติไทยถือหุ้นไม่น้อยกว่าร้อยละ 51 ของทุนจดทะเบียน 2. ต้องมีพื้นที่ก่อสร้างส่วนจัดแสดงและซื้อขายสินค้า และศูนย์กระจายสินค้าที่มีสถานที่จัดเก็บสินค้าควบคุมด้วยระบบคอมพิวเตอร์ที่ทันสมัย โดยมีพื้นที่รวมกันไม่น้อยกว่า 10,000 ตารางเมตร 3. ต้องจัดให้มีระบบการให้บริการซื้อขายสินค้าผ่านเว็บไซต์และระบบออนไลน์อื่นๆ (e-Commerce Platform) และมีระบบการตรวจสอบคุณภาพสินค้าที่มีการซื้อขายผ่านเว็บไซต์ 4. ต้องจัดให้มีบริการสนับสนุนการค้า เช่น บริการด้านโลจิสติกส์ บริการด้านการเงิน บริการด้านการประกันภัย และบริการด้านงานเอกสาร เป็นต้น 5. ต้องมีศูนย์บริการและพัฒนาผลิตภัณฑ์สำหรับผู้ประกอบการ SMEs โดยต้องดำเนินการตามเงื่อนไข ดังนี้	A 3 8+5	4

8 = ยกเว้นภาษีเงินได้นิติบุคคล 8 ปี (ไม่ Cap วงเงิน สำหรับกิจการกลุ่ม AI)

5 = ลดหย่อนภาษีเงินได้นิติบุคคล 50% เพิ่ม 5 ปี

ประเภทกิจการ	เงื่อนไข	กลุ่มกิจการและสิทธิประโยชน์	กองกำกับดูแล
	<p>5.1 จัดให้มีผู้เชี่ยวชาญด้านการให้คำปรึกษาการดำเนินธุรกิจ</p> <p>5.2 จัดให้มีการฝึกอบรมทางด้านเทคนิค การออกแบบ หรือการพัฒนาผลิตภัณฑ์ ตามที่คณะกรรมการเห็นสมควร</p> <p>5.3 ต้องมีค่าใช้จ่ายในการดำเนินการของศูนย์บริการและพัฒนาผลิตภัณฑ์สำหรับผู้ประกอบการ SMEs ไม่น้อยกว่า 10 ล้านบาท ภายในเวลา 3 ปีนับจากวันที่เริ่มมีรายได้ครั้งแรก</p> <p>5.4 ต้องเสนอแผนความร่วมมือกับหน่วยงานในพื้นที่ เช่น จังหวัด หรือองค์กรปกครองส่วนท้องถิ่น เป็นต้น ในการจัดซื้อและ/หรือจำหน่ายผลิตภัณฑ์ชุมชน และพัฒนาผู้ประกอบการในพื้นที่ ตามที่คณะกรรมการให้ความเห็นชอบ</p> <p>6. รายได้ที่อยู่ในข่ายได้รับยกเว้นภาษีเงินได้นิติบุคคล ให้รวมถึง</p> <p>6.1 รายได้จากค่าเช่าพื้นที่ของโครงการ</p> <p>6.2 รายได้จากค่าจ้างงานแสดงสินค้า</p> <p>6.3 รายได้จากการบริหารจัดการกระจายสินค้า (ไม่รวมถึง รายได้จากการขนส่งภายในประเทศ รายได้จากพิธีการศุลกากร และรายได้จากการจองระวางเรือหรือเครื่องบิน)</p> <p>6.4 รายได้จากค่าฝึกอบรมและพัฒนาผู้ประกอบการ</p>		

## 4

## มาตรการส่งเสริมการลงทุนเศรษฐกิจฐานราก

ตามประกาศคณะกรรมการส่งเสริมการลงทุนที่ 11/2561 เพื่อให้การส่งเสริมการลงทุนในระดับท้องถิ่นและสนับสนุนให้ผู้ประกอบการที่มีศักยภาพเข้าไปมีส่วนร่วมในการสนับสนุนกิจการขององค์กรท้องถิ่นในกิจการด้านการเกษตรและเกษตรแปรรูป อุตสาหกรรมเบา และกิจการท่องเที่ยวชุมชน

### คุณสมบัติโครงการที่ขอรับการส่งเสริมตามมาตราการส่งเสริมการลงทุนเศรษฐกิจฐานราก

1. เป็นโครงการที่ได้รับการส่งเสริมอยู่เดิม โดยต้องเป็นประเภทกิจการที่คณะกรรมการส่งเสริมการลงทุนประกาศให้การส่งเสริมอยู่ในขณะที่ยื่นขอรับการส่งเสริมตามมาตราการนี้ และระยะเวลาการยกเว้นหรือลดหย่อนภาษีเงินได้นิติบุคคลสิ้นสุดลงแล้ว หรือเป็นโครงการที่ไม่ได้รับยกเว้นภาษีเงินได้นิติบุคคล
2. ต้องมีเงินลงทุนขั้นต่ำของแต่ละโครงการไม่น้อยกว่า 1,000,000 บาท (ไม่รวมค่าที่ดินและทุนหมุนเวียน) โดยจะต้องสนับสนุนองค์ประกอบส่วนท้องถิ่น สหกรณ์ หรือวิสาหกิจชุมชนในท้องถิ่นไม่น้อยกว่า 200,000 บาทต่อราย
3. ต้องเสนอแผนความร่วมมือกับองค์กรท้องถิ่นในการสนับสนุนเพื่อยกระดับขีดความสามารถในการแข่งขันด้านการผลิตหรือให้บริการ โดยจะต้องดำเนินการให้แล้วเสร็จภายใน 3 ปี นับตั้งแต่วันออกบัตรส่งเสริม
4. องค์กรท้องถิ่นผู้รับการสนับสนุน หมายถึง สหกรณ์ หรือวิสาหกิจชุมชนในท้องถิ่นที่ขึ้นทะเบียนกับหน่วยงานที่เกี่ยวข้อง หรือองค์ประกอบส่วนท้องถิ่น ซึ่งดำเนินกิจการอย่างน้อยด้านใดด้านหนึ่งตามขบข่าย ได้แก่ กิจการด้านการเกษตรและเกษตรแปรรูป กิจการในอุตสาหกรรมเบา กิจการท่องเที่ยวชุมชน

### เงื่อนไข

1. โครงการที่ได้รับการส่งเสริมการลงทุนตามมาตราการนี้ จะไม่สามารถขอรับสิทธิและประโยชน์ตามมาตราการอื่นได้
2. จะต้องยื่นคำขอรับการส่งเสริมการลงทุนระหว่างวันที่ 2 มกราคม 2562 ถึงวันที่ 30 ธันวาคม 2563

### สิทธิและประโยชน์

1. ยกเว้นภาษีเงินได้นิติบุคคลเป็นระยะเวลา 3 ปี เป็นสัดส่วนไม่เกินร้อยละ 120 ของเงินลงทุน (ไม่รวมค่าที่ดินและทุนหมุนเวียน) สำหรับรายได้จากกิจการที่ดำเนินการอยู่เดิม โดยจะคำนวณมูลค่ายกเว้นภาษีเงินได้นิติบุคคลจากเงินลงทุน (ไม่รวมค่าที่ดินและทุนหมุนเวียน) ที่จ่ายจริงในการสนับสนุนองค์กรท้องถิ่นตามที่สำนักงานกำหนด เช่น ค่าก่อสร้างโรงงาน ค่าเครื่องจักรและอุปกรณ์ ค่าใช้จ่ายในการฝึกอบรม เป็นต้น ทั้งนี้ ระยะเวลาการได้รับยกเว้นภาษีเงินได้นิติบุคคลให้นับจากวันที่มีรายได้ภายหลังได้รับบัตรส่งเสริม
2. ได้รับสิทธิและประโยชน์ที่ไม่ใช่ภาษีอากร ได้แก่ อนุญาตให้นำคนต่างด้าวเข้ามาเพื่อศึกษากลุ่มทางการลงทุน อนุญาตให้นำช่างฝีมือและผู้ชำนาญการเข้ามาทำงานในกิจการที่ได้รับการส่งเสริมการลงทุน อนุญาตให้ถือกรรมสิทธิ์ที่ดิน อนุญาตให้ส่งออกเงินตราต่างประเทศ

## 5

## มาตรการพิเศษเพื่อส่งเสริมการลงทุนอุตสาหกรรมระบบรางและอุตสาหกรรมเกี่ยวเนื่อง

ตามประกาศคณะกรรมการส่งเสริมการลงทุน ที่ ส. 2 /2562 เพื่อกระตุ้นให้เกิดการลงทุนในกิจการผลิตรถไฟ ชิ้นส่วน หรืออุปกรณ์สำหรับอุตสาหกรรมระบบรางโดยเร็ว และสอดคล้องกับแผนงานระบบขนส่งมวลชนทางรางของรัฐในอนาคต คณะกรรมการส่งเสริมการลงทุนจึงออกมาตรการพิเศษเพื่อส่งเสริมการลงทุนอุตสาหกรรมระบบรางและอุตสาหกรรมเกี่ยวเนื่อง โดยมีรายละเอียดดังนี้

มาตรการนี้ใช้กับ ค่าขอรับการส่งเสริมการลงทุนในประเภทกิจการ 4.10 กิจการผลิตชิ้นส่วนหรืออุปกรณ์ สำหรับระบบราง ที่ยื่นตั้งแต่วันที่ 11 มกราคม 2562 ถึงวันที่ 30 ธันวาคม 2564 โดยกำหนดให้พื้นที่ทุกจังหวัดยกเว้นกรุงเทพมหานคร เป็นเขตส่งเสริมการลงทุน

### เงื่อนไข

1. เป็นกิจการผลิตและ/หรือซ่อมรถไฟ ชิ้นส่วนหรืออุปกรณ์สำหรับระบบราง ทั้งนี้ ต้องเป็นโครงการที่ได้รับสิทธิและประโยชน์ยกเว้นภาษีเงินได้นิติบุคคลตามมาตราส่งเสริมการลงทุนต่างๆ รวมกันแล้วไม่เกิน 8 ปี
2. ไม่นุญาตให้ขยายเวลาการดำเนินงานในทุกขั้นตอน (ตั้งแต่การตอบรับมติ ถึงการเปิดดำเนินการ) เพื่อเป็นการกระตุ้นและเร่งรัดการลงทุน
3. ต้องยื่นขอเปิดดำเนินการ พร้อมหลักฐานแสดงคุณสมบัติของโครงการตามเงื่อนไขที่กำหนดต่อสำนักงานก่อนสิ้นสุดสิทธิและประโยชน์การยกเว้นภาษีเงินได้นิติบุคคลตามมาตรา 31 ไม่ว่าจะ เป็นระยะเวลาหรือวงเงินที่ได้รับยกเว้นภาษีเงินได้นิติบุคคล

### สิทธิและประโยชน์

1. สำหรับโครงการลงทุนที่ตั้งในจังหวัดขอนแก่น และจังหวัดนครราชสีมา ให้ได้รับลดหย่อนภาษีเงินได้นิติบุคคลร้อยละ 50 เพิ่มเติม เป็นระยะเวลา 5 ปี นับจากวันสิ้นสุดการยกเว้นภาษีเงินได้นิติบุคคลของโครงการ
2. สำหรับโครงการลงทุนในทุกพื้นที่ยกเว้นกรุงเทพมหานคร จังหวัดขอนแก่น และจังหวัดนครราชสีมา ให้ได้รับสิทธิลดหย่อนภาษีเงินได้นิติบุคคลร้อยละ 50 เพิ่มเติม เป็นระยะเวลา 3 ปี นับจากวันสิ้นสุดการยกเว้นภาษีเงินได้นิติบุคคลของโครงการ

## ส่วนที่ 2 ขั้นตอนและวิธีปฏิบัติในการขอรับการส่งเสริมการลงทุน

เพื่อให้การปฏิบัติงานของสำนักงานคณะกรรมการส่งเสริมการลงทุน เป็นไปอย่างรวดเร็วและมีประสิทธิภาพ อันเป็นการอำนวยความสะดวกแก่ผู้ได้รับการส่งเสริมการลงทุน จึงได้กำหนดวิธีปฏิบัติในการขอรับการส่งเสริมการลงทุน ไว้ตามระเบียบสำนักงานคณะกรรมการส่งเสริมการลงทุน ฉบับที่ 1/2553 เรื่อง กำหนดเวลาในการปฏิบัติงานส่งเสริมการลงทุน



# วิธีปฏิบัติในการขอรับการส่งเสริมการลงทุน

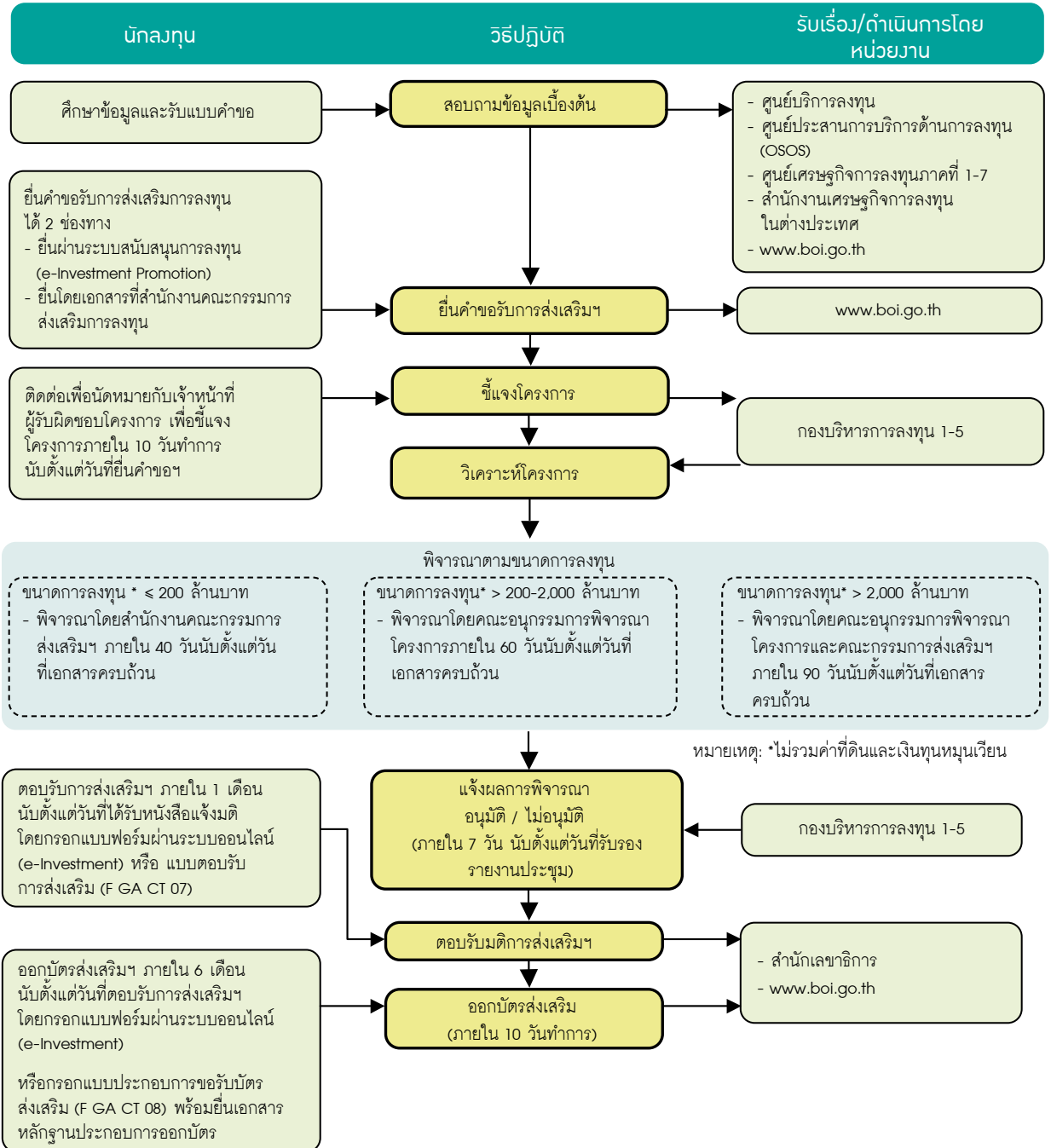

# ขั้นตอนการดำเนินการตามโครงการและ การใช้สิทธิและประโยชน์

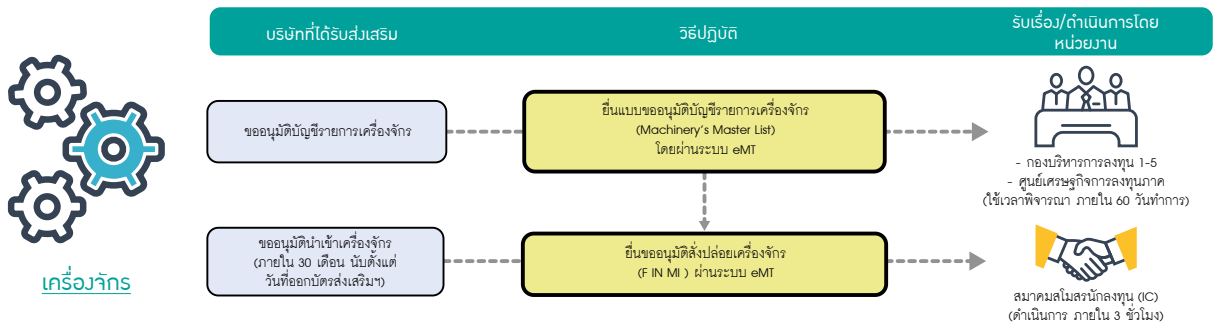
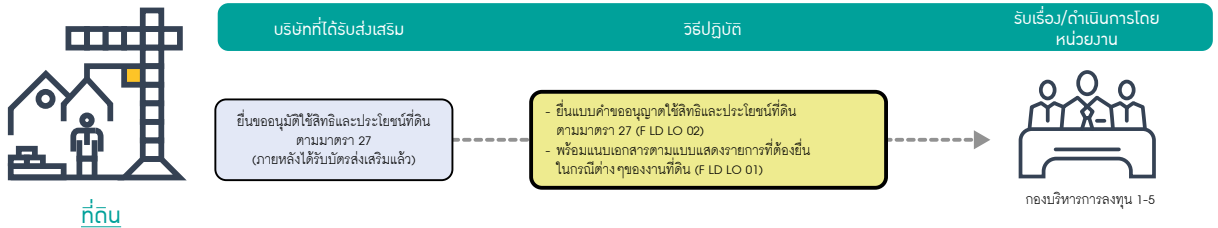
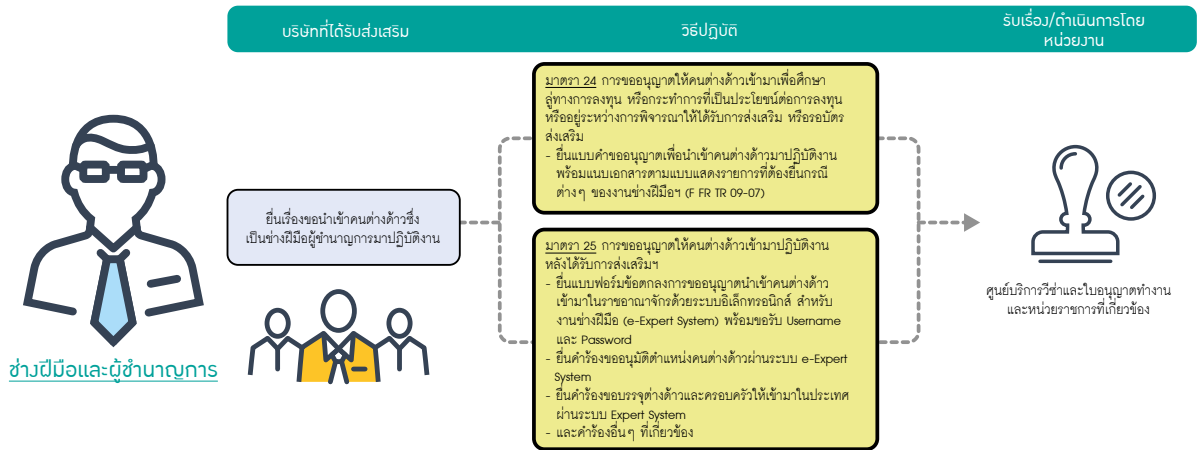

## ขั้นตอนการดำเนินการตามโครงการและการใช้สิทธิและประโยชน์ (ต่อ)



## วัตถุดิบและวัสดุจำเป็น

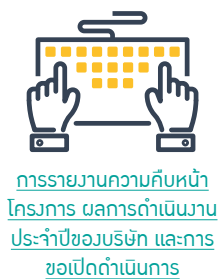
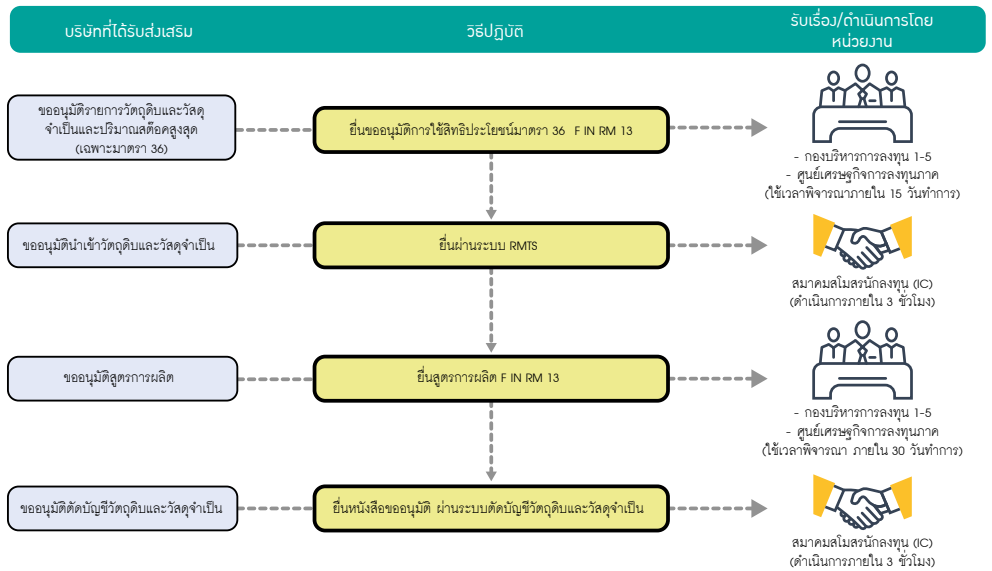

## การรายงานความคืบหน้าโครงการ ผลการดำเนินงานประจำปีของบริษั และการขอเปิดดำเนินการ

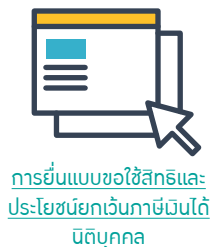
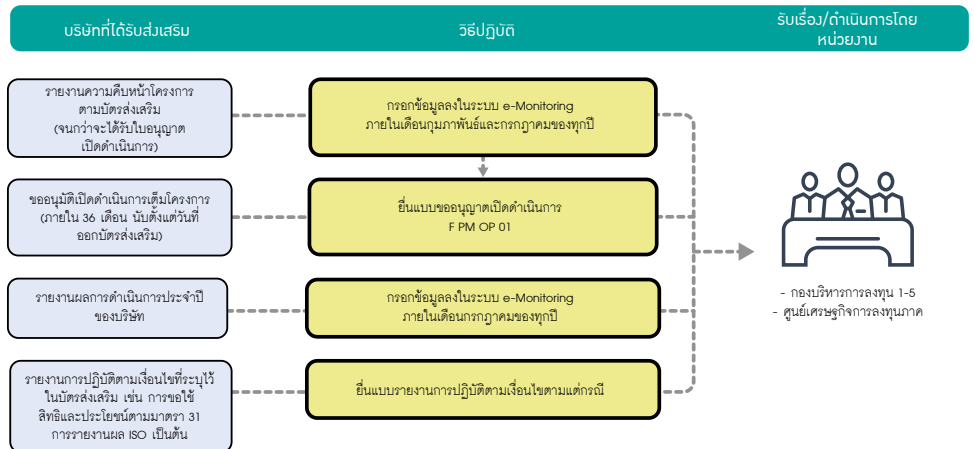

## การยื่นแบบขอใช้สิทธิและประโยชน์ยกเว้นภาษีเงินได้นิติบุคคล

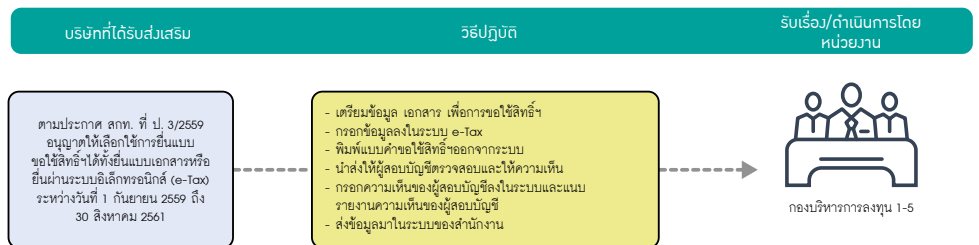

หมายเหตุ: ตั้งแต่วันที่ 31 สิงหาคม 2561 เป็นต้นไป ให้ยื่นขอใช้สิทธิฯ ผ่านระบบอิเล็กทรอนิกส์ (e-tax) เท่านั้น

# ขั้นตอนและกำหนดเวลา ในการปฏิบัติงานส่งเสริมการลงทุน

## การพิจารณาคำขอรับการส่งเสริม

1. สำนักงานจะพิจารณาคำขอรับการส่งเสริมที่อยู่ในอำนาจพิจารณาของสำนักงาน สำหรับคำขอรับการส่งเสริมที่มีขนาดการลงทุนไม่เกิน 200 ล้านบาท ให้แล้วเสร็จภายใน 40 วันทำการ คำขอรับการส่งเสริมที่มีขนาดการลงทุนเกินกว่า 200 ล้านบาท แต่ไม่เกิน 2,000 ล้านบาท จะอยู่ในอำนาจของคณะกรรมการพิจารณาโครงการ โดยให้แล้วเสร็จภายใน 60 วันทำการ และคำขอรับการส่งเสริมที่มีขนาดการลงทุนเกินกว่า 2,000 ล้านบาท จะอยู่ในอำนาจของคณะกรรมการพิจารณาโครงการและคณะกรรมการส่งเสริมการลงทุน โดยให้แล้วเสร็จภายใน 90 วันทำการ ทั้งนี้นับแต่วันที่ได้รับคำขอพร้อมเอกสารและหลักฐานประกอบการพิจารณาครบถ้วนและเป็นโครงการที่ถูกต้องตามหลักเกณฑ์กำหนด
2. เอกสารและหลักฐานที่ผู้ขอจะต้องยื่นเพื่อประกอบการพิจารณา ดังนี้
  - 2.1 แบบคำขอรับการส่งเสริมที่มีข้อมูลสมบูรณ์ครบถ้วน จำนวน 2 ชุด แล้วแต่กรณี ดังนี้
    - 2.1.1 คำขอรับการส่งเสริมทั่วไป (F PA PP 01)
    - 2.1.2 คำขอรับการส่งเสริมการลงทุนบริการ (F PA PP 03)
    - 2.1.3 คำขอรับการส่งเสริมสำหรับกิจการซอฟต์แวร์ และพาณิชย์อิเล็กทรอนิกส์ (F PA PP 04)
    - 2.1.4 คำขอรับการส่งเสริมการลงทุนสำหรับวิสาหกิจขนาดกลางและขนาดย่อม (F PA PP 29)
  - 2.2 สำหรับโครงการที่มีเงินลงทุนไม่รวมที่ดินและทุนหมุนเวียนมากกว่า 750 ล้านบาท จะต้องแนบรายงานการศึกษาความเป็นไปได้ของโครงการ (Feasibility Study) ด้วย โดยมีรายละเอียดตามประกาศสำนักงานคณะกรรมการส่งเสริมการลงทุนที่ 50/2534 ลงวันที่ 1 พฤศจิกายน 2534
  - 2.3 ข้อมูลหรือเอกสารหลักฐานเพิ่มเติมสำหรับกิจการแต่ละประเภท ซึ่งสำนักงานจะแจ้งให้ทราบเป็นกรณีไป
3. ให้ผู้ขอรับการส่งเสริมยื่นคำขอรับการส่งเสริมที่กองบริหารการลงทุน 1-5 สำนักงานคณะกรรมการส่งเสริมการลงทุน หรือศูนย์เศรษฐกิจการลงทุนภาคที่ 1-7 หรือ สำนักงานเศรษฐกิจการลงทุนในต่างประเทศ
4. หากผู้ขอรับการส่งเสริมต้องการทราบรายละเอียดเพิ่มเติม ขอให้ติดต่อโดยตรงที่กองบริหารการลงทุน 1-5 สำนักงานคณะกรรมการส่งเสริมการลงทุน

## การแจ้งมติอนุมัติหรือไม่อนุมัติการส่งเสริม

1. สำนักงานจะดำเนินการแจ้งมติอนุมัติหรือไม่อนุมัติให้การส่งเสริมภายใน 7 วันทำการ นับตั้งแต่วันที่รับรองรายงานการประชุม
2. หากผู้ขอรับการส่งเสริมต้องการทราบรายละเอียดเพิ่มเติม สามารถติดต่อโดยตรงที่กองบริหารการลงทุน 1-5 สำนักงานคณะกรรมการส่งเสริมการลงทุน

## การตอบรับมติการให้ส่งเสริมการลงทุน

1. ผู้ขอรับการส่งเสริมจะต้องยื่นแบบตอบรับมติ (F GA CT 07) ภายในหนึ่งเดือนนับแต่วันที่ได้รับหนังสือแจ้งมติ
2. กรณีผู้ขอรับส่งเสริมไม่สามารถส่งแบบตอบรับมติได้ภายในกำหนดเวลาในข้อ 1 ผู้ขอฯ สามารถยื่นแบบขยายเวลาตอบรับมติ (F GA CT 01) ได้ 3 ครั้ง โดยสำนักงานจะพิจารณาการขยายเวลาตอบรับมติให้การส่งเสริมครั้งที่ 1 และ 2 ให้แล้วเสร็จภายใน 3 วันทำการ ครั้งที่ 3 ให้แล้วเสร็จภายใน 7 วันทำการ นับแต่วันที่สำนักงานได้รับคำขอ
3. ผู้ขอรับการส่งเสริมสามารถยื่นแบบตอบรับมติหรือแบบขยายเวลาตอบรับมติการให้การส่งเสริม หรือขอทราบรายละเอียดเพิ่มเติม ได้ที่กลุ่มบัตรส่งเสริม สำนักงานเลขาธิการ สำนักงานคณะกรรมการส่งเสริมการลงทุน

## การออกบัตรส่งเสริม

1. ผู้ขอรับส่งเสริมจะต้องยื่นแบบประกอบการขอรับบัตรส่งเสริม (F GA CT 08) พร้อมหลักฐานประกอบการพิจารณา ภายใน 6 เดือนนับแต่วันที่ยื่นแบบตอบรับมติการให้การส่งเสริม ดังนี้
  - 1.1 แบบประกอบการขอรับบัตรส่งเสริม (F GA CT 08) ที่มีข้อมูลสมบูรณ์ครบถ้วน
  - 1.2 หนังสือบริคณห์สนธิ
  - 1.3 หนังสือบริคณห์สนธิเพิ่มทุนจดทะเบียน (กรณีที่มีการเพิ่มทุน)
  - 1.4 หนังสือสำคัญแสดงการจดทะเบียน
  - 1.5 หนังสือรับรองของสำนักงานทะเบียนหุ้นส่วนบริษัท
  - 1.6 บัญชีรายชื่อผู้ถือหุ้นและสัญญาที่สำนักงานทะเบียนหุ้นส่วนรับรอง
  - 1.7 หลักฐานการนำเงินต่างประเทศเข้ามา (กรณีที่เป็นการลงทุนจากต่างประเทศ)
  - 1.8 สัญญาร่วมทุน สัญญาการใช้สิทธิและบริการ สัญญาการให้ความช่วยเหลือต่างๆ (ถ้ามี)
  - 1.9 แบบกรอกรายการความต้องการสาธารณูปโภคและความต้องการทางด้านแรงงาน (F GA CT 13)

ทั้งนี้ สำนักงานจะดำเนินการออกบัตรส่งเสริมให้แล้วเสร็จภายใน 10 วันทำการ นับแต่วันที่สำนักงานได้รับแบบประกอบการขอรับบัตรส่งเสริมและหลักฐานประกอบการพิจารณาครบถ้วน

2. กรณีผู้ขอรับส่งเสริมไม่สามารถยื่นแบบประกอบการขอรับบัตรส่งเสริมพร้อมหลักฐานประกอบการพิจารณาได้ภายในกำหนดเวลาในข้อ 1 ผู้ขอฯ สามารถยื่นแบบขยายเวลาส่งเอกสารประกอบการออกบัตร (F GA CT 04) ได้ 3 ครั้ง โดยสำนักงานจะพิจารณาการขยายเวลาส่งเอกสารออกบัตรส่งเสริมครั้งที่ 1 และ 2 ให้แล้วเสร็จภายใน 3 วันทำการ ครั้งที่ 3 ให้แล้วเสร็จภายใน 7 วันทำการ นับแต่วันที่สำนักงานได้รับคำขอฯ
3. ผู้ขอรับการส่งเสริมสามารถยื่นแบบประกอบการขอรับบัตรส่งเสริม หรือแบบขยายเวลาส่งเอกสารออกบัตรส่งเสริม หรือขอทราบรายละเอียดเพิ่มเติมได้ที่กลุ่มบัตรส่งเสริม สำนักงานเลขาธิการ สำนักงานคณะกรรมการส่งเสริมการลงทุน

## การแก้ไขเอกสารแนบท้ายบัตรส่งเสริมแล้วเสร็จภายใน 1 วันทำการนับวันที่เอกสารครบถ้วน

การแก้ไขเอกสารแนบท้ายบัตรส่งเสริมแล้วเสร็จภายใน 1 วันทำการนับวันที่เอกสารครบถ้วน

รายการแก้ไข	เอกสารที่ต้องใช้
1.1 สิทธิและประโยชน์ (1) มาตรา 28 การยกเว้นอากรขาเข้าเครื่องจักร (2) มาตรา 30 การลดหย่อนอากรขาเข้าวัตถุดิบฯ (ขยายเวลา) (3) มาตรา 31 การยกเว้นภาษีเงินได้นิติบุคคล (เพิ่ม / ลดสิทธิและประโยชน์) (4) มาตรา 36 (1) (2) การยกเว้นอากรขาเข้าวัตถุดิบฯ (ขยายเวลา) (5) ยกเลิก / เพิกถอนสิทธิและประโยชน์บางส่วน (6) ขยายเวลานำเข้าเครื่องจักรและวันเปิดดำเนินการ	1. สำเนาหนังสืออนุมัติจากกองบริหารการลงทุน 1-5 2. บัตรส่งเสริมฉบับจริง
1.2 เงื่อนไขเฉพาะโครงการ (1) ทุนจดทะเบียน (2) การเปลี่ยนแปลงอัตราส่วนการถือหุ้น (3) ชนิดผลิตภัณฑ์ / ขนาดของกิจการ (4) ที่ตั้งโรงงาน สถานที่ประกอบกิจการ (5) ลด / เพิ่มกำลังการผลิต (6) แก้ไขวงเงินภาษีเงินได้นิติบุคคล	1. สำเนาหนังสืออนุมัติจากกองบริหารการลงทุน 1-5 2. บัตรส่งเสริมฉบับจริง  หมายเหตุ: กรณีเพิ่มสัดส่วนการถือหุ้นโดยต่างชาติ จะต้องแนบหลักฐานการโอนเงินจากต่างประเทศเพิ่มเติม
1.3 เรื่องอื่นๆ ได้แก่ (1) ที่ตั้งสำนักงาน (2) ชื่อบริษัท	1. หนังสือนำจากบริษัท 2. สำเนาหนังสือรับรองของสำนักงานทะเบียนหุ้นส่วนบริษัท 3. บัตรส่งเสริมฉบับจริง

## รายละเอียดรายงาน การศึกษาความเป็นไปได้

### ส่วนที่ 3

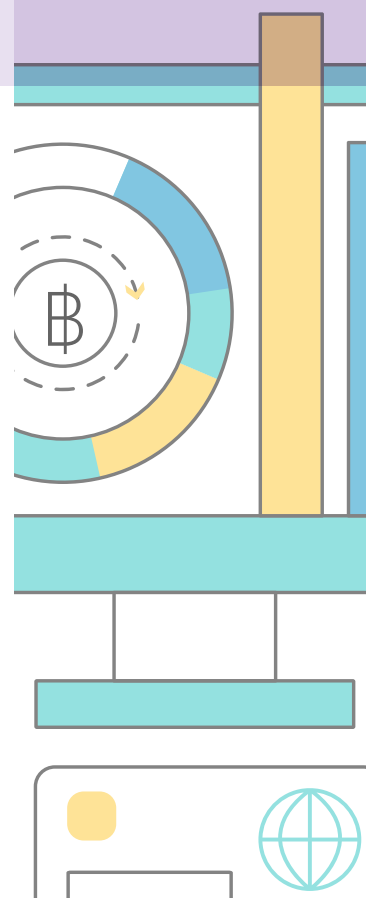

# รายงานการศึกษาความเป็นไปได้ ของโครงการที่ขอรับการส่งเสริมการลงทุน\*

สำหรับโครงการที่มีขนาดการลงทุนมากกว่า 750 ล้านบาท  
(ไม่รวมค่าที่ดินและทุนหมุนเวียน)

รายงานการศึกษาความเป็นไปได้ของโครงการ (Feasibility Study) ต้องประกอบด้วยรายละเอียดดังต่อไปนี้

## 1. สรุปโครงการ

สรุปโครงการโดยย่อ คือ ผู้ขอฯ ผลิตภัณฑ์ที่จะผลิต เงินลงทุน ที่ตั้งโรงงาน จำนวนคนงาน วัตถุดิบที่ใช้ เทคโนโลยี ฯลฯ

## 2. ภาพรวมของอุตสาหกรรม

- 2.1 ความเชื่อมโยงของผลิตภัณฑ์ที่จะขอรับการส่งเสริมการลงทุนกับอุตสาหกรรมอื่นที่เกี่ยวข้อง อธิบายถึงสภาพทั่วไปของอุตสาหกรรมเหล่านี้ทั้งในและต่างประเทศ
- 2.2 ความต้องการของผลิตภัณฑ์ที่ขอรับการส่งเสริม
  - 2.2.1 ความต้องการในประเทศ
    - สถิติการนำเข้าระยะ 5 ปีที่ผ่านมา
    - ปริมาณการผลิตของผู้ผลิตผลิตภัณฑ์เช่นเดียวกับรายอื่น (ถ้ามี)
    - อุตสาหกรรมที่ใช้ผลิตภัณฑ์ที่ขอรับการส่งเสริมเป็นวัตถุดิบมีมากน้อยเพียงใดและมีแนวโน้มการขยายตัว ในอนาคตอย่างไร
    - ปริมาณความต้องการและอัตราการขยายตัวในอนาคต
  - 2.2.2 ตลาดส่งออกที่สำคัญและแนวโน้มการขยายตัวของตลาดเหล่านั้น
- 2.3 กำลังผลิตของผลิตภัณฑ์ชนิดเดียวกันในประเทศ
  - ผู้ผลิตทั่วไปโดยไม่ได้รับส่งเสริมมีมากน้อยเพียงใด มีคุณภาพและประสิทธิภาพการผลิตอย่างไร
  - ผู้ผลิตที่ได้รับการส่งเสริมมีกี่ราย กำลังผลิตเท่าใด และใช้กำลังผลิตเต็มที่หรือไม่

## 3. ความเหมาะสมของโครงการ

- 3.1 ผู้ลงทุน
  - อธิบายถึงประสบการณ์ด้านธุรกิจ และอุตสาหกรรมของผู้ลงทุนทั้งฝ่ายไทยและต่างประเทศ และผู้บริหารของบริษัทและสัดส่วนการลงทุนของผู้ลงทุนฝ่ายต่างๆ
  - การเจรจากับผู้ร่วมลงทุนได้ดำเนินการถึงขั้นใดแล้ว เช่น อยู่ระหว่างเจรจาขั้นต้น หรือ ได้เซ็นสัญญาแล้ว
  - หากจะไม่ตั้งบริษัทใหม่ แต่จะใช้บริษัทเดิมที่มีอยู่แล้วเป็นผู้ลงทุนบริษัทเดิมมีผู้ถือหุ้นอย่างไรใด ลงทุนในกิจกรรมใดบ้าง กำไรขาดทุนและงบดุลในระยะที่ผ่านมา

\*ประกาศสำนักงานคณะกรรมการส่งเสริมการลงทุนที่ 50/2534 ลงวันที่ 1 พฤศจิกายน 2534

### 3.2 ด้านการเงิน

- แหล่งที่มาของเงินทุนกล่าวคือ ใช้จ่ายเงินจากผู้ถือหุ้น (Equity) หรือเงินกู้ (Debt) จากทั้งในประเทศและต่างประเทศ มากน้อยเพียงใด
- เงินลงทุนใช้ในด้านที่ดิน สิ่งก่อสร้าง เครื่องจักร ทุนหมุนเวียน ฯลฯ
- Cash Flow มูลค่าปัจจุบัน (Net Present Value) และผลตอบแทนจากการลงทุน (Internal Rate of Return-IRR) กรณีที่ได้รับยกเว้นภาษีเงินได้นิติบุคคล...ปี และกรณีที่ไม่ได้รับยกเว้นภาษีเงินได้นิติบุคคล
- สถาบันการเงินได้พิจารณาการขอรับเงินกู้ถึงขั้นใดแล้ว เช่น อยู่ระหว่างศึกษาโครงการหรือ อนุมัติให้เงินกู้แก่โครงการแล้ว

### 3.3 ความสามารถในการแข่งขัน

- อากาศเข้าและภาษีการค้าของผลิตภัณฑ์ที่จะผลิตและของวัตถุดิบหลักเหมาะสมหรือไม่อย่างไร
- ต้นทุนการผลิตต่อหน่วยในระดับการผลิตร้อยละ 50,80 และ 100 ของกำลังการผลิต
- ราคา CIF และต้นทุนการนำเข้าของผลิตภัณฑ์ชนิดเดียวกัน
- ข้อได้เปรียบในการผลิตสินค้าชนิดนั้นในประเทศไทย
- Sensitivity Analysis กล่าวคือ กระทบต่อความเป็นไปได้ของโครงการ หากสมมติฐานของราคาขายผลิตภัณฑ์ ราคาวัตถุดิบ และอัตราภาษีอากรของผลิตภัณฑ์และวัตถุดิบหลักเปลี่ยนแปลงไป
- ในอนาคตจะสามารถปรับปรุงประสิทธิภาพในการผลิตให้สามารถแข่งขันกับของที่นำเข้าโดยไม่ต้องพึ่งการคุ้มครองจากรัฐได้หรือไม่ และจะใช้เวลานานมากน้อยเพียงใด

### 3.4 ด้านเทคนิค

- เทคนิคการผลิตที่มีอยู่มีอะไรบ้าง แต่ละเทคนิคมีข้อดีข้อเสียอย่างไร โรงงานในประเทศต่างๆ ใช้เทคนิคอะไรบ้าง ทำไมโครงการจึงเลือกเทคนิคใดเทคนิคหนึ่ง
- ผู้ให้ความช่วยเหลือด้านเทคนิคเป็นใคร ช่วยเหลือด้านอะไร มีข้อจำกัดในการให้เทคโนโลยีอย่างไร และคิดค่าวิชาการเท่าใด
- มีขั้นตอนการผลิตมากน้อยเพียงพอรึหรือไม่
- ขนาดของกำลังผลิตเหมาะสมหรือไม่ โดยเปรียบเทียบกับขนาดกำลังผลิตของโรงงานที่ดำเนินการในประเทศอื่นๆ
- แหล่งที่มาและความเพียงพอของวัตถุดิบ รวมทั้งโอกาสที่จะมีการผลิตวัตถุดิบ ในประเทศในอนาคต
- ที่ตั้งโรงงาน เหตุที่เลือกตั้งโรงงานในจังหวัดนั้น รวมถึงความเพียงพอของน้ำ ไฟฟ้า และสาธารณูปโภคอื่นๆ
- การใช้แรงงานในระดับต่างๆ และแผนการฝึกอบรมคนงาน

### 3.5 ผลกระทบต่อสิ่งแวดล้อม

- วัตถุดิบหรือผลิตภัณฑ์หรือขั้นตอนการผลิตก่อให้เกิดปัญหาสิ่งแวดล้อมหรือไม่
- มาตรการที่จะแก้ไขหรือป้องกันปัญหาสิ่งแวดล้อมเป็นพิเศษ รวมทั้งเงินลงทุนในเครื่องจักร และค่าใช้จ่ายในการดำเนินการมาตรการป้องกันปัญหาสิ่งแวดล้อม

### 3.6 การวิจัยและพัฒนา อธิบายแผนงานที่จะมีการวิจัยและพัฒนา

- ปรับปรุงคุณภาพของผลิตภัณฑ์ และการออกแบบผลิตภัณฑ์
- ปรับปรุงประสิทธิภาพการผลิต ทั้งในด้านการประหยัดการใช้วัตถุดิบและพลังงาน
- ปรับปรุงขั้นตอนการผลิต
- ปรับปรุงคุณภาพของวัตถุดิบที่ใช้

## 4. ผลกระทบต่อเศรษฐกิจส่วนรวม

### 4.1 รัฐจะสูญเสียรายได้มากน้อยเพียงไรจากการให้การส่งเสริม

- ภาษีเงินได้นิติบุคคล
- ภาษีเครื่องจักร
- ภาษีอากรวัตถุดิบ

### 4.2 ผลประโยชน์ต่อเศรษฐกิจส่วนรวม

- มูลค่าเพิ่มภายในประเทศ
- การประหยัดหรือนำเข้าเงินตราต่างประเทศสุทธิ
- การเพิ่มการว่าจ้างแรงงานในประเทศ
- ประโยชน์ต่ออุตสาหกรรมต่อเนื่อง

## 5. ความช่วยเหลือจากรัฐบาล

### 5.1 ความจำเป็นที่จะต้องขอรับการส่งเสริมและขอรับสิทธิและประโยชน์อะไรบ้าง

### 5.2 จำเป็นจะต้องขอให้ปรับโครงสร้างอัตราภาษีอากรของวัตถุดิบและสินค้าสำเร็จรูปมากน้อยเพียงใด

### 5.3 จำเป็นที่จะต้องขอรับการคุ้มครองเป็นพิเศษจากการแข่งขันจากต่างประเทศหรือจำกัดจำนวนผู้ผลิตในประเทศหรือไม่

### 5.4 ความช่วยเหลือจากรัฐในด้านอื่นๆ เช่น ไฟฟ้า น้ำ สาธารณูปโภค ฯลฯ

## ที่ตั้งสำนักงาน



## สำนักงานใหญ่

### สำนักงานคณะกรรมการส่งเสริมการลงทุน

555 ถนนวิภาวดีรังสิต เขตจตุจักร กรุงเทพฯ 10900

โทร. 0 2553 8111

โทรสาร 0 2553 8315

Website: [www.boei.go.th](http://www.boei.go.th)

E-mail: [head@boei.go.th](mailto:head@boei.go.th)

### ศูนย์บริการลงทุน

555 ถนนวิภาวดีรังสิต เขตจตุจักร กรุงเทพฯ 10900

โทร. 0 2553 8216

โทรสาร 0 2553 8222, 0 2553 8316

Website: [www.boei.go.th](http://www.boei.go.th)

E-mail: [head@boei.go.th](mailto:head@boei.go.th)

### หน่วยพัฒนาการเชื่อมโยงอุตสาหกรรม

555 ถนนวิภาวดีรังสิต เขตจตุจักร กรุงเทพฯ 10900

โทร. 0 2553 8111 ต่อ 7

โทรสาร 0 2553 8325

Website: [build.boei.go.th](http://build.boei.go.th)

E-mail: [build@boei.go.th](mailto:build@boei.go.th)

### ศูนย์บริการวีซ่าและใบอนุญาตทำงาน

อาคารจัตุรัสจามจุรี ชั้น 18 ถนนพญาไท เขตปทุมวัน

กรุงเทพฯ 10330

โทร. 0 2209 1100

โทรสาร 0 2209 1194

E-mail: [visawork@boei.go.th](mailto:visawork@boei.go.th)

### ศูนย์ประสานการบริการด้านการลงทุน

อาคารจัตุรัสจามจุรี ชั้น 18 ถนนพญาไท เขตปทุมวัน

กรุงเทพฯ 10330

โทร. 0 2209 1100

โทรสาร 0 2209 1199

Website: [osos.boei.go.th](http://osos.boei.go.th)

E-mail: [osos@boei.go.th](mailto:osos@boei.go.th)

## สำนักงานในภูมิภาค

### ศูนย์เศรษฐกิจการลงทุนภาคที่ 1

#### เชียงใหม่

90 ห้อง 108-110 อาคารแอร์พอร์ต บีซิเนส ปาร์ค

ถนนมหาราช ตำบลหายยา อำเภอเมือง

จังหวัดเชียงใหม่ 50110

โทร. 0 5329 4100

โทรสาร 0 5329 4199

E-mail: [chmai@boei.go.th](mailto:chmai@boei.go.th)

### ศูนย์เศรษฐกิจการลงทุนภาคที่ 2

#### นครราชสีมา

2112/22 ถนนมิตรภาพ อำเภอเมือง

จังหวัดนครราชสีมา 30000

โทร. 0 4438 4200

โทรสาร 0 4438 4299

E-mail: [korat@boei.go.th](mailto:korat@boei.go.th)

## ศูนย์เศรษฐกิจการลงทุนภาคที่ 3

ขอนแก่น

177/54 หมู่ 17 ถนนมิตรภาพ ตำบลในเมือง

อำเภอเมือง จังหวัดขอนแก่น 40000

โทร. 0 4327 1300-2

โทรสาร 0 4327 1303

E-mail: khonkaen@boi.go.th

## ศูนย์เศรษฐกิจการลงทุนภาคที่ 4

ชลบุรี

46 หมู่ 5 นิคมอุตสาหกรรมแหลมฉบัง ถนนสุขุมวิท

ตำบลทุ่งสุขลา อำเภอศรีราชา จังหวัดชลบุรี 20230

โทร. 0 3840 4900

โทรสาร 0 3840 4997, 0 3840 4999

E-mail: chonburi@boi.go.th

## ศูนย์เศรษฐกิจการลงทุนภาคที่ 5

สงขลา

อาคารไชยรงค์ 7-15 ถนนจตุทิศ 1

อำเภอหาดใหญ่ จังหวัดสงขลา 90110

โทร. 0 7458 4500

โทรสาร 0 7458 4599

E-mail: songkhla@boi.go.th

## ศูนย์เศรษฐกิจการลงทุนภาคที่ 6

สุราษฎร์ธานี

49/21-22 ถนนศรีวิชัย ตำบลมะขามเตี้ย

อำเภอเมือง จังหวัดสุราษฎร์ธานี 84000

โทร. 0 7740 4600

โทรสาร 0 7740 4699

E-mail: surat@boi.go.th

## ศูนย์เศรษฐกิจการลงทุนภาคที่ 7

พิษณุโลก

59/15 อาคารไทยศิวัฒน์ ชั้น 3

ถนนบรมไตรโลกนารถ 2 ตำบลในเมือง

อำเภอเมือง จังหวัดพิษณุโลก 65000

โทร. 0 5524 8111

โทรสาร 0 5524 8777

E-mail: phitsanulok@boi.go.th

## สำนักงานในต่างประเทศ

## SHANGHAI

Thailand Board of Investment, Shanghai Office

Royal Thai Consulate-General,

No.18 Wanshan Road, Changning District,

Shanghai 200336 P.R. China

Tel: +86-21-5260-9876,

+86-21-5260-9877

Fax: +86-21-5260-9873

Email: shanghai@boi.go.th

## BEIJING

Thailand Board of Investment, Beijing Office

Royal Thai Embassy, No.21 Guang Hua Road,

Beijing 100600 P.R. China

Tel: +86-10-8531-8755 to 8757

Fax: +86-10-8531-8758

Email: beijing@boi.go.th

## GUANGZHOU

Thailand Board of Investment, Guangzhou Office  
Investment Promotion Section,  
Royal Thai Consulate-General, Guangzhou  
No.36 Youhe Road, Haizhu District,  
Guangzhou 510310 P.R. China  
Tel: +86-20-8385-8988 Ext. 220-225,  
+86-20-8387-7770 (Direct line)  
Fax: +86-20-8387-2700  
Email: guangzhou@boi.go.th

## TAIPEI

Thailand Board of Investment, Taipei Office  
Taipei World Trade Center, 3<sup>rd</sup> Floor, Room 3E 39-40  
No.5 Xin-Yi Road, Sec.5 Taipei 110, Taiwan R.O.C.  
Tel: +886-2-2345-6663  
Fax: +886-2-2345-9223  
Email: taipei@boi.go.th

## TOKYO

Thailand Board of Investment, Tokyo Office  
Royal Thai Embassy, 8<sup>th</sup> Floor,  
Fukuda Building West, 2-11-3, Akasaka, Minato-ku,  
Tokyo 107-0052 Japan  
Tel: +81 (0) 3-3582-1806  
Fax: +81 (0) 3-3589-5176  
Email: tyo@boi.go.th

## OSAKA

Thailand Board of Investment, Osaka Office  
Royal Thai Consulate-General,  
Bangkok Bank Building, 7<sup>th</sup> Floor, 1-9-16  
Kyutaro-Machi, Chuo-Ku, Osaka 541-0056 Japan  
Tel: +81 (0) 6-6271-1395  
Fax: +81 (0) 6-6271-1394  
Email: osaka@boi.go.th

## SEOUL

Thailand Board of Investment, Seoul Office  
#1804, 18<sup>th</sup> Floor, Koryo Daeyeongak Center,  
97 Toegye-ro, Jung-gu, Seoul, 100-706, Korea  
Tel: +82-2-319-9998  
Fax: +82-2-319-9997  
Email: seoul@boi.go.th

## MUMBAI

Thailand Board of Investment, Mumbai Office  
Express Tower, 12<sup>th</sup> Floor, Barrister Rajni Patel Marg,  
Nariman Point, Mumbai, Maharashtra 400021  
Tel: +91-22-2204-1589-90  
Fax: +91-22-2282-1525  
Email: mumbai@boi.go.th

## Hanoi

Thailand Board of Investment, Hanoi Office  
Royal Thai Embassy  
26 Phan Boi Chau Street, Hoan Kiem District,  
Hanoi City, Viet Nam  
Tel: +(84) 24 3823 5062-4  
Fax: +(84) 24 3823 5088  
Email: audsitti@boi.go.th

## Jakarta

Thailand Board of Investment, Jakarta Office  
Royal Thai Embassy  
Jl. DR Ide anak Agung Gde Agung, Kav. E3.3 No.3 (Lot 8.8)  
Kawasan Mega Kuningan, Jakarta 12950, Indonesia  
Email: jkt@boi.go.th

## NEW YORK

Thailand Board of Investment, New York Office  
7 World Trade Center, 34<sup>th</sup> Floor, Suite F,  
250 Greenwich Street, New York,  
New York 10007, U.S.A.  
Tel: +1 (0) 212 422 9009  
Fax: +1 (0) 212 422 9119  
Email: nyc@boi.go.th  
Website: www.thinkasiainvestthailand.com

## LOS ANGELES

Thailand Board of Investment, Los Angeles Office  
Royal Thai Consulate-General,  
611 North Larchmont Boulevard, 3<sup>rd</sup> Floor,  
Los Angeles CA 90004, U.S.A.  
Tel: +1 (0)-323-960-1199  
Fax: +1 (0)-323-960-1190  
Email: boila@boi.go.th

## FRANKFURT

Thailand Board of Investment, Frankfurt Office  
Investment Section, Royal Thai Consulate-General  
Bethmannstr. 58,5.0G, 60311 Frankfurt am Main, Federal  
Republic of Germany  
Tel: +49 (069) 92 91 230  
Fax: +49 (069) 92 91 2320  
Email: fra@boi.go.th

## PARIS

Thailand Board of Investment, Paris Office  
Ambassade Royale de Thaïlande  
8, rue Greuze, 75116 Paris, France  
Tel: +(33-1) 56 90 26 00  
Fax: +(33-1) 56 90 26 02  
Email: par@boi.go.th

## STOCKHOLM

Thailand Board of Investment, Stockholm Office  
Stureplan 4C 4<sup>th</sup> Floor, 114 35 Stockholm, Sweden  
Tel: +46 (0) 8463 1158,  
+46 (0) 8463 1174-75  
Fax: +46 (0) 8463 1160  
Email: stockholm@boi.go.th

## SYDNEY

Thailand Board of Investment, Sydney Office  
Suite 101, Level 1, 234 George Street, Sydney,  
New South Wales 2000, Australia  
Tel: (+61-2) 9252-4884,  
(+61-2) 9252-4882  
Email: sydney@boi.go.th



**สำนักงานคณะกรรมการส่งเสริมการลงทุน**  
555 ถนนวิภาวดีรังสิต เขตจตุจักร  
กรุงเทพฯ 10900  
โทรศัพท์: 0 2553 8111  
โทรสาร: 0 2553 8315  
เว็บไซต์: [www.boi.go.th](http://www.boi.go.th)  
อีเมล: [head@boi.go.th](mailto:head@boi.go.th)



TH MAR2019

